infos
FRÉJUS
MAGAZINE MUNICIPAL I N°82 I juillet/août 2013 I www.ville-frejus.fr

DOSSIER

Animations culturelles : Cet été, la scène prend l'air !

A LA UNE Comité Communal des Feux de Forêt : des bénévoles en action toute l'année **I ACTUALITÉ** Prévention cambriolages : partir serein avec l'Opération Tranquillité Vacances - Station Handiplage : Fréjus fourmille de projets pour les handis **I QUARTIERS** Fréjus-Plage - Base nature - Saint-Aygulf : balisage et surveillance des plages, baignade et loisirs nautiques en toute sécurité !

Fréjus
VILLE DE FREJUS

S O M M A I R E

3 | A la Une
Comité Communal des Feux de Forêt :
Des bénévoles en action toute l'année

4 | Dans le rétro

6 | Dossier
Animations culturelles :
Cet été, la scène prend l'air !

9 & 15 | Actualité
Prévention Cambriolages :
Partir serein
avec l'Opération Tranquillité Vacances
Piscines municipales :
Vos longueurs à l'heure d'été
Station Handiplage :
Fréjus fourmille de projets pour les handis

10 | Cadre de Vie
Développement durable :
Fréjus, collectivité lauréate AGIR année 3

11 | Quartiers
Fréjus-Plage, Base nature, Saint-Aygulf :
Balisage et surveillance des plages,
baignade et loisirs en toute sécurité !
Saint-Aygulf :
Réensablement de la plage de la Galiote,
un chantier pas si simple !

16 | Agenda

18 | Sports
Football National :
L'Etoile F.C. repart au combat

19 | CAVEM Infos
La lettre d'information de la Communauté
d'Agglomération Var Estérel Méditerranée

Bougez
avec l'été !

Assurément, les estivants sont tous différents. Il y a ceux qui ont programmé leurs vacances depuis longtemps et veillent aux ultimes détails avant le grand départ, il y a ceux qui sont à la recherche d'une destination de dernière minute, il y a ceux qui préfèrent leur chez-soi, il y a ceux qui sont venus de loin et de moins loin profiter de la douceur de vivre à Fréjus, et enfin il y a ceux qui travailleront durant la période estivale.

Pour tous, d'ici ou d'ailleurs, en vacances ou en activité, à Fréjus, la Ville, son Office de Tourisme, sa Médiathèque Villa-Marie, les associations locales et leurs bénévoles proposent un été sur mesure ! Un seul mot d'ordre : à Fréjus, bougez avec l'été ! Et profitez de toutes les animations et activités qui vous sont proposées pour dynamiser votre été.

Parmi les rendez-vous ne pas manquer, tout d'abord celui des scènes de plein air de notre ville :

• Du théâtre romain Philippe Léotard tout d'abord qui accueillera du 16 juillet au 1er août le Festival des Nuits Auréliennes, avec au menu de ces soirées étoilées, du théâtre classique, des comédies, mais aussi des spectacles musicaux. Et encore le 4 août le spectacle de clôture des Nuits Off, avant d'y retrouver les 18, 19 et 20 août le spectacle historique de l'association Lou Misteriou.

• Des arènes ensuite avec la 2e édition des "Nuits de Fréjus" dont les huit dates de la programmation riche et éclectique vont faire vibrer les vestiges restaurés de notre amphithéâtre deux fois millénaire.

• Les multiples scènes improvisées du cœur historique enfin, scènes d'un ou plusieurs soirs, à l'occasion du Festival des Nuits Off qui vont faire vivre notre cœur de ville du 17 juillet au 4 août, au rythme de deux représentations par soirée les lundis et les mercredis.

Autre rendez-vous incontournable de l'été, celui des Nuits Pyrotechniques, qui illuminera vos soirées à Port-Fréjus les 12 et 26 juillet, ainsi que les 9 et 23 août.

Enfin pour les plus sportifs d'entre vous, pensez à bouger avec l'école municipale de voile qui propose une large palette d'activités nautiques. Les plus jeunes de 7 à 12 ans seront quant à eux comblés par les stages multisports mis en place et encadrés par l'équipe de la Direction de la Jeunesse et des Sports.

Et pour toutes celles et ceux qui, plutôt que de bouger, aspirent au farniente en cette période estivale, les plages de Fréjus, ainsi que les calanques du quartier de Saint-Aygulf, s'étirent sur 7,5 km. Sécurisées par les postes de secours, elles s'offrent comme autant d'invitations à la détente.

Bel été à toutes et à tous en terres (et mer !) fréjusiennes !

Le Maire de Fréjus
Vice-Président du Conseil Général du Var
Premier Vice-Président de la Communauté d'Agglomération Var Estérel Méditerranée

MAIRIE DE FRÉJUS | TÉL. 04 94 17 66 00 | www.ville-frejus.fr

Directeur de la publication : Marion DUBREUIL – Rédaction : Sored BOUMAZA MARTIN, Philippe CORBIN, Christel PECH, Céline RONDEAU – Photos : Philippe CORBIN, Robin HACQUARD – Conception graphique : Agence Grapho – Réalisation : Service de la Communication – Impression : Imprimerie RICCOBONO – Prochain numéro : septembre 2013 – ISSN n° 1630 – 8247 – Magazine imprimé sur du papier 100% recyclé. Fréjus Infos est imprimé à 37 000 exemplaires et distribué dans toutes les boîtes aux lettres de tous les quartiers. Il est également disponible dans tous les équipements publics de la ville : Hôtel de Ville, mairies annexes, Théâtre, Médiathèque, Base Nature, etc. Si vous ne le recevez pas, contactez le service de la Communication au 04 94 17 66 34. Attention, s'il est indiqué sur votre boîte aux lettres l'interdiction d'y déposer de la publicité, le distributeur ne pourra pas y déposer non plus le Fréjus Infos.

imprimé sur papier recyclé

COMITÉ COMMUNAL DES FEUX DE FORÊTS

Des bénévoles en action toute l'année

La forêt représente 52% du territoire fréjusien, soit 5370 hectares, dont la commune est propriétaire des 32%, le reste relevant de la forêt domaniale, départementale et privée. Tout au long de l'année, l'équipe du service municipal Forêt s'attache à son entretien, sa propreté et sa valorisation comme à sa sécurisation. Les bénévoles du Comité Communal des Feux de Forêt (C.C.F.F.) apportent quant à eux une contribution remarquée à la prévention et la protection de nos massifs forestiers.

Qu'est-ce que le C.C.F.F. ?

C'est en août 1994 que le Comité Communal des Feux de Forêts a été officiellement créé. Ils étaient alors 17 bénévoles qui apportaient leur contribution aux missions de prévention assurées par le service municipal Forêt. En 2003, suite aux graves incendies qui ont frappé la commune, l'équipe municipale a accentué ses efforts pour aider son développement, par une hausse des effectifs ainsi qu'un important soutien financier destiné à l'acquisition de matériel. Ainsi, le C.C.F.F. compte aujourd'hui 70 bénévoles. Depuis juillet 2011, il dispose de locaux sur le site de la Base nature. L'espace couvert permet de stationner les véhicules à l'abri des intempéries, tandis que le bureau et la salle de réunion sont bien utiles pour dispenser les cours de formation et tenir les réunions de travail. De plus, le C.C.F.F. possède aujourd'hui trois engins porteurs d'eau d'une capacité de 600 litres chacun, quatre véhicules 4x4 porteurs d'eau d'une capacité de 400 litres et une voiture de liaison tout chemin. Le fonctionnement du comité est assuré par son président délégué, M. Jean-Pierre Maurin.

Ses bénévoles

Au sein du C.C.F.F. de Fréjus, ils sont 70 femmes et hommes, tous bénévoles, qui œuvrent à la prévention et à la protection de nos massifs forestiers. Pour n'être ni pompiers, ni des professionnels, ils en ont néanmoins la rigueur, le sérieux et la discipline pour préserver la forêt. Comme l'explique Dominique Artignan, nouveau bénévole, *"nous sommes le premier maillon de la chaîne des soldats du feu"*. Pour sa part, c'est l'action que mène le C.C.F.F. *"pour la protection de nos concitoyens et pour la préservation de l'environnement"* qui a motivé son engagement. Intégrés au dispositif officiel des secours, ces bénévoles se rendent disponibles pour une ou deux patrouilles par semaine de 12 à 18 heures. Ils sont animés par une motivation profondément citoyenne et altruiste.

Un engagement tout au long de l'année

En dehors de la saison estivale, période à risques élevés d'incendies, le C.C.F.F. reste très actif. Il prépare la saison prochaine en recrutant de nouveaux bénévoles, dont il assure la formation, renouvelant également celle des plus anciens, afin que tous soient opérationnels dès juin. Savoir conduire un 4x4 sur des terrains accidentés, manier le système radio et son fonctionnement sur le réseau DFCI, utiliser le matériel comme la moto pompe et la lance à incendie, apprendre la lecture des cartes font partie des exercices pratiques. Par des "jeux de pistes" les bénévoles apprennent à connaître les pistes de la forêt communale et la topographie du massif forestier. Toujours accompagnés sur le terrain d'un "ancien", les bénévoles acquièrent la connaissance des consignes de sécurité et les gestes sûrs et précis pour gagner en efficacité lors des interventions. En outre, le C.C.F.F. participe à diverses rencontres sportives comme le Roc d'Azur et le Trail d'Hermès dont les véhicules 4x4 du comité ont permis le transport de secouristes de la Sécurité Civile à différents points névralgiques. Sa participation à la traditionnelle "Forêt des enfants" organisée par la Ville, lui a permis cette année encore d'enrôler de nouvelles recrues.

Intervention et prévention en saison estivale

"Notre mission est de quadriller le massif forestier fréjusien durant tout l'été, afin de prévenir d'abord les risques et d'intervenir le plus rapidement sur les feux naissants. Nous veillons à contenir l'aggravation de l'incendie et à préparer le terrain pour l'arrivée des sapeurs-pompiers professionnels" résume son Président délégué Jean-Pierre Maurin. Ainsi, de fin juin au 15 septembre, les patrouilles effectuent une centaine de kilomètres sept jours sur sept pour prévenir les incendies. Sur les quatre véhicules porteurs d'eau, trois sillonnent les 55 km de pistes et un est stationné à Saint-Jean-de-Cannes. Les jours à risques, les points de vigie sont renforcés. Et les bénévoles tiennent un rôle pédagogique essentiel auprès des promeneurs et des touristes, auxquels ils rappellent les consignes de sécurité à respecter dans les espaces boisés dont la végétation est très combustible tandis que les massifs sont orientés aux vents dominants : ne pas fumer, ne pas faire de feux, etc. Ils participent également à des exercices proposés par les sapeurs pompiers dans les campings.

Les infos en +

• Rejoignez la "réserve communale"

Le C.C.F.F. est membre de la Réserve Communale de Sécurité Civile (R.C.S.C.). Tout un chacun peut adhérer bénévolement à "la réserve communale" et participer à l'organisation des secours, comme ce fut le cas lors des inondations de juin 2010 et de l'alerte orange de mai 2013 pendant laquelle le CCFF a effectué deux patrouilles de surveillance le long du Reyran et de l'Argens.

Renseignements :
- Pour les résidents de Fréjus, tous quartiers hors Saint-Aygulf : M. Daniel Bertrand, Tél. 06.68.60.44.59
- Pour les résidents du quartier de Saint-Aygulf : M. Patrick Lieugaut, Tél. 06.11.94.80.88

• Le Document d'Information Communal sur les Risques Majeurs (D.C.R.I.M.) disponible

Outil d'information essentiel à disposition de la population, le DICRIM recense les risques majeurs pouvant survenir sur le territoire fréjusien et énonce les principales recommandations, mesures de prévention, ainsi que les modalités de l'organisation des secours. Remis à jour à l'approche de la saison estivale 2013, il est téléchargeable et consultable sur le site internet de la ville, www.ville-frejus.fr dans la rubrique Vivre à Fréjus > Prévention des risques

P.P.R.I.

Présentation publique **avant finalisation**

Le 30 mai dernier, les Fréjusiens sont venus nombreux à la réunion publique organisée à l'espace municipal de Port-Fréjus pour la présentation de la dernière session du projet de Plan de Prévention des Risques d'Inondation (PPRI). Obligation réglementaire, le PPRI a pour objectif de sauver des vies humaines et de limiter les dommages matériels : les dégâts causés par les inondations de juin 2010 comme de novembre 2011 sont encore dans toutes les mémoires, tout particulièrement de celles et ceux qui en ont été victimes. Aussi, c'est un public nombreux qui a pris part à cette réunion publique, soucieux du tracé proposé pour les risques d'inondation, mais aussi désireux d'échanger afin d'apaiser leurs inquiétudes sur ce dossier douloureux.
Un premier volet de ce PPRI avait été présenté par les représentants de la Direction Départementale des Territoires et de la Mer du Var (DDTM) et le sous-préfet de Draguignan, Stanislas Cazelles, en Mairie de Fréjus lors d'une première réunion publique en octobre dernier. A l'appui de ce premier exposé, de nombreuses vidéo-projections expliquaient la multitude de scénarios envisagés. Dans son 2e volet, le projet de plan du PPRI détermine trois zones dont les quartiers du boulevard de la Mer, Villeneuve et la Base nature, qui passent des tranches classées inconstructibles à constructibles. Deux autres secteurs restent dans le rouge, les Floralies et le Verger des Arènes. Une enquête publique se déroulera à la rentrée, dernière étape avant publication du PPRI définitif en fin d'année.

Les Fréjusiens sont venus nombreux échanger sur le projet de PPRI anticipé.

JARDINS

A la rencontre des jardins de Fréjus

Un vent baroque a soufflé sur le jardin "à la française" de la Villa-Marie à l'occasion des Rendez-vous aux jardins.

Autour de la manifestation nationale "Les Rendez-vous aux Jardins" déclinée à Fréjus dans les parcs et jardins de la ville, le premier week-end de juin a été riche en découvertes. L'occasion de porter un nouveau regard sur nos espaces verts, précieux trésors de notre patrimoine naturel.
Ainsi, au parc Aurélien, abritant à lui seul près de 90% des biotopes fréjusiens, Philippe Cantarel, guide conférencier, a ponctué d'anecdotes ses visites commentées tandis que son collègue botaniste révélait au public les secrets de la flore méditerranéenne, en insistant sur la gestion écologique mise en œuvre par la Ville, de ce jardin botanique de 24 hectares. Du côté de la Villa-Marie, le concert des élèves de l'école de musique Jacques Melzer, les tableaux costumés mettant en scène les fables de Jean de la Fontaine avec la complicité de l'association Lou Misteriou, les démonstrations d'escrime artistique avec l'association Les Lames d'Hermès ont donné au jardin un air baroque, lui permettant de renouer avec ses racines de "jardin à la française". Un grand flash mob de 80 participants rejoints par le public, a clôturé cette journée. Plus loin de là, les jardins du Clos de la Tour au cœur de Forum Iulii, comme le parc Areca à Saint-Aygulf, dévoilaient leurs secrets et essences. Associé à l'initiative nationale, le jardin de la Pomme d'Ambre, jardin conservatoire de variétés anciennes de la Côte d'Azur, a lui aussi accueilli de nombreux visiteurs à cette occasion.

SOLIDARITÉ

Un chantier d'insertion pour l'association Alternatives

La Ville de Fréjus a attribué un marché de "qualification et insertion professionnelles" à l'association Alternatives, dont la gestion est assurée par le Grapesa, Groupe de Recherche, d'Action et de Prévention pour l'Education Spécialisée et l'Accueil. Ce marché, passé pour une année et renouvelable trois fois, a pour objectif de favoriser l'insertion sociale et professionnelle de jeunes Fréjusiens durablement exclus du marché du travail ou rencontrant des difficultés d'accès ou de maintien dans l'emploi, en leur confiant la réalisation de petits travaux de bâtiment, de nettoyage ou de manutention. Pour leur première intervention, les six jeunes concernés par le dispositif sont intervenus à l'école maternelle Villeneuve. Encadrés des chefs d'équipe en charge des bâtiments communaux, ils ont effectué la mise en place d'un grillage et la mise en peinture des entourages d'arbres dans le but de protéger nos bambins d'éventuels accidents avec les branches.

Grâce au marché qui lie la Ville à l'association Alternatives, des jeunes en contrat d'insertion ont réalisé des travaux à l'école maternelle Villeneuve.

ECOLE DE MUSIQUE JACQUES MELZER

Un spectacle de fin d'année **aux airs de Paris**

Echanges interdisciplinaires et méthodes collectives sont les objectifs principaux de l'école de musique de Fréjus. Avec ses 300 heures de cours hebdomadaires, ses trois nouvelles salles de cours mises à disposition par la Ville, sa trentaine de professeurs, l'école de musique et d'art dramatique s'inscrit dans une dynamique pédagogique accessible à tous.

Point d'orgue d'une saison riche d'une soixantaine de manifestations diverses et variées, le spectacle de fin d'année de l'école de musique Jacques Melzer a eu lieu le 15 juin dernier au théâtre romain Philippe Léotard. "Chanter Paris", tel est le thème choisi cette année par la trentaine d'enseignants de l'école et son directeur Mathieu Fauvel. Mettant en scène tous les ensembles instrumentaux, la chorale enfants et adultes, l'orchestre, les ateliers jazz et musiques actuelles, le big band, l'atelier tango, l'ensemble de guitares, de clarinettes, de flûtes, les classes de formation musicale et d'art dramatique, Paris s'est déclinée sous tous ses styles musicaux. Le spectacle, parti de la Révolution française et sa "Carmagnole", a traversé les époques et les quartiers de la capitale, du jazz de Ménilmontant à la java, faisant revivre les chansons de Jacques Brel et les textes de Jacques Prévert, pour un superbe final "aux Champs Elysées" qui a réuni les 200 chanteurs et musiciens de tous âges.

L'info en +

Les cours reprendront le lundi 9 septembre.
Les tests d'entrée se tiendront du 9 au 21 septembre pour les disciplines les plus demandées.
Les demandes de pré-inscription pour les nouveaux élèves sont téléchargeables sur le site de la ville www.ville-frejus.fr (rubrique Culture > Ecole de Musique) ou à retirer au secrétariat de l'école de musique, rue de Richery (fermeture estivale du 20 juillet au 26 août). Les dossiers peuvent être déposés jusqu'au 7 septembre. Les tarifs et les disciplines proposées sont consultables sur le site de la ville de Fréjus.

10 KM DE FRÉJUS

800 coureurs sur la ligne de départ

Ils étaient environ 500 à participer à l'épreuve en 2012. Pour cette 3e édition, ce sont pas moins de 800 passionnés et amateurs de course sur route qui se sont retrouvés le 22 juin dernier sur la ligne de départ, prêts à s'élancer sur le circuit très roulant dessiné en deux boucles de 7 et 3 km. Au départ de la Base nature François Léotard, la course serpentait autour de Port-Fréjus et une partie de son front de mer. Ouverte à tous par sa distance de 10 km, elle était aussi une belle occasion pour les coureurs confirmés de battre leur record sur un parcours comptant pour les qualifications du Championnat de France 2013 et labellisé FFA. En l'absence d'Hakim Zilali, vainqueur 2012 qui s'est, cette fois-ci, consacré à l'organisation, aux côtés d'Yves Brénier (AMSL Fréjus), les attentes se sont portées sur l'ancien duathlète international Stéphane Valenti et sur Fouad El Azzaoui, tous deux licenciés à l'AMSL Fréjus. Ils ont respectivement terminé deuxième et troisième, à deux minutes du vainqueur, le Martégal Nouredine Jalal qui a bouclé la course en 29'40". Chez les dames, Zahra El Gourch (Alès Cévennes) s'est imposée en 34'53" devant la dracénoise Nathalie Da Ponte, vainqueur 2012, et la Fréjuso-Raphaëloise Adama Laclaverie. Les diverses courses organisées pour les parents, enfants, amis et collègues, débutants et confirmés ont donné un air de fête à cette soirée sportive.

En bref...

Ils reviennent à la rentrée…

• **L'accueil du nouvel arrivant :**
après la trêve estivale, la conseillère municipale Elisabeth Gaillard-Lenoir reprendra l'accueil du nouvel habitant à la rentrée dans le cadre de ses permanences hebdomadaires, tous les mardis de 14h à 16h à l'Hôtel de Ville.
Renseignements : 04 94 17 67 91

• **Les relations sociales avec les quartiers :**
dès la rentrée, la conseillère municipale en charge des relations sociales avec les quartiers Lisiane Segond reprendra ses permanences à la rencontre des habitants.

Emploi du feu : nouvelle réglementation pour une interdiction à l'année

En application du récent arrêté préfectoral du 16 mai 2013 relatif à la réglementation de l'emploi du feu et du brûlage des déchets verts dans le département du Var, **l'emploi du feu pour l'incinération des déchets, y compris des déchets verts (de jardin, de tonte et de taille) est désormais interdit toute l'année en tout lieu du département**. De la même façon, il est interdit au public en toute saison, de *"porter ou allumer du feu à l'intérieur des bois, forêts, landes, maquis, garrigues, et à moins de 200 mètres de ces espaces"*. Seule est autorisée, sous réserve du respect des dispositions en fonction des périodes concernées, l'incinération des végétaux issus de travaux agricoles, de travaux forestiers, de débroussaillements obligatoires, ou encore s'ils sont infestés par des organismes nuisibles, et néanmoins interdite jusqu'au 30 septembre sauf si dérogation préfectorale pour travaux d'intérêt général.
En conséquence, sauf à remplir ces dernières conditions, les particuliers doivent désormais déposer leurs déchets verts en déchetterie.
Rappelons que toute contrevenant à ces nouvelles dispositions s'expose à une contravention.
Renseignements :
- Service municipal Forêt, Tél. 04 94 51 97 76
- www.ville-frejus.fr, rubrique Environnement > Préservation et valorisation > Service municipal Forêt
- Déchetterie de Fréjus,
Tél. 0 800 009 239 (n° vert)
Route de Bras, quartier La Palissade, Fréjus
Du lundi au vendredi de 13h à 18h, le samedi de 8h à 18h et le dimanche de 8h à 12h.
Se munir d'un justificatif de domicile.

Don du sang : mobilisez-vous !

Chaque mois, en partenariat avec l'antenne de l'Etablissement Français de Sang (E.F.S.) de Saint-Laurent du Var, l'association bénévole fréjusienne du don du sang organise une collecte de sang. Comme le rappelle l'E.F.S., 10 000 dons sont nécessaires chaque jour pour répondre aux besoins des malades qui sont au nombre de un million à être soignés chaque année grâce au don du sang.
Prochains rendez-vous :
• mardi 6 août 2013, de 15h30 à 19h00
• mercredi 4 septembre, de 15h30 à 19h00
Salle du Sextant - 1413 avenue de Provence

EVÉNEMENT

Cet été, la scène **prend l'air !**

Qu'ils soient orchestrés par la Ville, son Office de tourisme, ou des associations locales, cet été encore, les divertissements culturels se mettent au plein air ! Ainsi, le Festival de théâtre des Nuits Auréliennes et les comédiens bénévoles de Lou Misteriou investissent le théâtre romain Philippe Léotard, tandis que les arènes antiques vont vibrer avec les Nuits de Fréjus, et que les Nuits Off vont s'inviter dans dix lieux insolites du cœur historique. Coup de projecteur sur quatre animations phares de votre été à Fréjus.

Festival de Théâtre Les Nuits Auréliennes

Piloté par l'Office de Tourisme, le Festival de théâtre des Nuits Auréliennes investit cette année encore le théâtre romain Philippe Léotard, pour des soirées théâtrales et musicales à la belle étoile du 16 juillet au 1er août. Demandez le programme !

© B. Richebe

Molière malgré Moi - Mardi 16 juillet

Après avoir joué Scapin, Alceste, Philinte, Sganarelle, Mascarille, George Dandin, Francis Perrin nous fait revivre un Molière insoupçonné : chef d'entreprise avant l'heure, meneur d'hommes à l'énergie sans bornes, auteur à l'imagination débordante, amoureux insatiable des femmes, chef de troupe affamé de création, c'est dans la vie quotidienne du "premier farceur de France" et parmi ses oeuvres les plus célèbres que Francis Perrin nous rappelle que Molière, avec ses mots et avec ses maux, restera pour toujours le Patron non seulement des comédiens mais celui de tous les spectateurs du monde entier. Une création en avant première comme cadeau d'ouverture du Festival 2013. À découvrir absolument...

Plus vrai que Nature - Jeudi 18 juillet

Auteur : Martial Courcier
Metteur en scène : Raphaëlle Cambray
Avec : Delphine Depardieu, Paul Belmondo, Jean Martinez

Julien, quadra célibataire, désespère de trouver l'amour. Il rencontre Chloé, ravissante créature, qui va lui réserver de nombreuses surprises. Il voit sa vie basculer le jour où il rencontre la sublime Chloé. Même François, l'ami de Julien, tombe sous le charme ! Plus vraie que nature, cette ravissante créature va leur réserver de nombreuses surprises, aussi touchantes que drôles.
Menée avec beaucoup de rythme, avec de belles performances d'acteurs, on passe du rire au rire, pour arriver à un dénouement inattendu.

© B. Richebe

Le Roi se Meurt - Mardi 23 juillet

Théâtre classique
Auteur : Eugène Ionesco / Mise en scène : Georges Werler
Avec : Michel Bouquet, Juliette Carré, Nathalie Bigorre, Pierre Forest, Lisa Martino et Sébastien Rognoni

Le roi Bérenger Ier va mourir. Les signes annonciateurs "ne trompent pas" : arrêt du chauffage, multiplication des toiles d'araignées, fissures dans les murs. La reine Marie, la seconde épouse, se désole et veut lui cacher la vérité. La reine Marguerite, la première épouse, et le médecin s'accordent pour l'éclairer afin qu'il meure dignement. Mais Bérenger ne veut pas mourir. Il cherche quelqu'un pour mourir à sa place. Il supplie, ordonne, se révolte. La reine Marguerite l'amène peu à peu à accepter son destin, tandis que disparaissent un à un tous les signes de la royauté.

Billie Holiday - Jeudi 25 juillet

© O. Grimaldi

Spectacle musical
Mise en scène : Eric-Emmanuel Schmitt
Conception : Viktor Lazlo
Sur une idée de : Francis Lombrail
Avec : Michel Bisceglia (Piano et direction musicale), Werner Lauscer (Contrebasse), Marc Lehan (Batterie), Nicolas Kummert (Saxophones), Jacques Rouveyrollis (Lumières)

Un hommage poignant où dix-huit des plus emblématiques chansons de Billie Holiday sont mises en lumière avec une sensible élégance. Une voix enrouée au phrasé singulier, qui porte les stigmates d'un destin tragique. Viktor Lazlo, entouré de ses quatre musiciens, nous entraîne au coeur de sa passion pour l'immense chanteuse, dans une succession d'instants magiques où s'entremêlent les peurs, les plaisirs, les attentes au service d'une quête universelle : la quête de l'Amour. Viktor Lazlo est le "passeur", celle qui permet au spectateur de redécouvrir, à travers sa recherche personnelle et sa sensibilité, la grande diva américaine du jazz, Billie Holiday. Un dialogue émouvant d'une femme à l'autre.

Les Années Piaf - Mardi 30 juillet

La carrière de Piaf est le fil conducteur de ce spectacle musical. Il permet de retrouver ses éternels succès et les plus grands interprètes de cette période dorée de la chanson française. De Piaf bien sûr, à Aznavour, Brel, Montand, Becaud et bien d'autres comme Gainsbourg ou Léo Ferré ainsi que quelques duos inédits. Les chansons sont entrecoupées d'anecdotes, ou de scénettes mettant en scène les protagonistes, depuis le début de la carrière internationale d'Edith jusqu'à sa mort, le tout, au sein d'un spectacle gai et en perpétuel mouvement.

3 lits pour 8 - Jeudi 1er août

Genre : Comédie / Auteur : Alan Ayckbourn
Adaptation : Victor Lanoux / Mise en scène : J-L Moreau
Avec : Marie Montoya, Mathilde Penin, Juliette Meyniac, Dimitri Rataud, Annick Blancheteau, Bernard Alane, Pierre-Olivier Mornas, Jean-Christophe Barc

Comment Antoine et Natacha peuvent-ils mettre en péril l'équilibre de trois couples au cours de la même soirée, qui, prévue pour être festive, va vite devenir une catastrophe pour tous, jeunes et moins jeunes ? Une dramaturgie originale : être dans l'intimité de trois chambres et de leurs occupants... simultanément ! Victor Lanoux adapte la comédie brillante d'Alan Ayckbourn. L'auteur anglais qui nous a régalés avec, entre autres, L'amour est un enfant de salaud ou Smoking/No smoking livre ici une réflexion sur les différents âges du couple. La scénographie est inattendue, les acteurs justes et énergiques, les quiproquos hilarants.

Billetterie

- Points de location : www.sortir-frejus.fr : Fnac, Carrefour, Geant, Super U, www.fnac.com
- Point de vente Office de Tourisme de Frejus

Le Florus II - 249, rue Jean Jaurès
Tél. +33 (0)4 94 51 83 83 - www.frejus.fr
Billetterie du lundi au vendredi, 10h-12h et 14h-17h / Sauf jours fériés
Paiements acceptés : espèces, chèques, chèques vacances et CB

Les Nuits de Fréjus

Pour cette 2e édition, les Nuits de Fréjus retrouvent les arènes restaurées avec une programmation variée en 8 dates du 2 au 14 août. Diversité des genres pour tous les goûts et tous les âges !

Patrick Bruel, 2 Août, 21h

Chanson française

Musicien passionné, éternel curieux, toujours guidé par l'envie Patrick Bruel est l'un des artistes les plus complets menant parallèlement sa carrière d'acteur, de théâtre et de cinéma, à son riche parcours musical. Patrick Bruel affiche déjà 20 ans de carrière et presque autant de succès. Six ans après son précédent album studio, Patrick Bruel signe un retour en force. Son nouvel album "Lequel de nous", entre directement N°1 des ventes.

Assis : 59 € : Debout : 49 € - Placement libre

Noëlle Perna, 6 Août, 21h

Humour

Noëlle Perna passe son enfance et son adolescence dans un bar du Vieux Nice tenu par ses parents. Durant toutes ces années, elle s'imprègne de l'ambiance populaire de ce bar de quartier. À 21 ans, elle en prend la gestion, et derrière son comptoir, elle campe des personnages de son invention, danse sur le comptoir, jongle avec les glaçons, bref se donne déjà en spectacle... C'est en 1999, qu'elle ouvre un petit théâtre attenant au bar : "Le Théâtre des Oiseaux". Sa notoriété d'humoriste grandit au fil du temps dans le Grand Sud, elle remplit des salles de plus en plus grandes jusqu'en 2002 où sa rencontre avec le producteur Philippe Delmas lui va lui permettre d'accéder aux plus grandes scènes nationales.

Assis : 40 € - Placement libre

© G. de Boismenu

BB Brunes, 5 Août, 21h

Rock

Rock depuis leur premier concert, inventifs dans la forme, définitivement expérimentés, et ce coup-ci clairement surprenants avec ce nouvel album Long Courrier, les BB Brunes tracent leur route et confirment l'essai album après album, en faisant évoluer une musique toujours personnelle et naturellement de plus en plus mature. Les BB Brunes s'affirment comme un groupe réellement évolutif mais toujours sincère, un groupe qu'on a simplement envie de suivre, comme on suivrait des potes...

Assis / Debout : 29 € - Placement libre

Collectif Metissé & Keen V, 7 Août, 21h

Dancehall Reggae

Trois ans déjà que ce groupe fait danser et chanter sur des refrains qui ensoleillent la vie de tous les jours quelle que soient l'époque et la saison ! Le Collectif Métissé a réussi à imposer sa marque dès son 1er single pour devenir aujourd'hui un des groupes incontournables des dancefloors !
Artiste natif de Rouen en Haute-Normandie, Keen'v profite de son expérience de dj pour façonner son style musical. Amateur de rythmes entrainants et d'atmosphères festives, il compte bien nous apporter un peu de chaleur.
Il enflamme les pistes avec le tube club "A l'horizontal" et son premier album "Phénom'N" sort en 2008, la machine est lancée ! Sa voix étonne, son charisme et son énergie ne mettent pas longtemps à convaincre et fidéliser ses fans.

Assis / Debout : 30 € - Placement libre

Chimène Badi, 10 Août - 21h

Gospel & soul

Chimène Badi, la nouvelle reine du Gospel & Soul ! De "Parlez moi de lui", à "Ain't no mountain high enough" en passant par "Ma liberté" Chimène Badi présente un spectacle oscillant entre la chanson française et les plus grands standards de soul américaine. Découvrez en Live les titres de son dernier album ! Le spectacle joue sur la proximité avec le public et la complicité des artistes. En tenue et mis en scène, la chanteuse, les choristes et les musiciens nous proposent un show inédit !

Assis parterre : 35 € / Assis gradin : 25 €
Assis numéroté

Laurent Gerra, 11 Août, 21h

Humour

Après une fin d'année triomphale au Palais des Congrès de Paris et à L'Olympia, Laurent Gerra est en tournée en 2013, toujours accompagné par le grand orchestre de Fred Manoukian. Imitations remises au goût du jour, medley et parodies de chansons sur des voix inédites, Laurent Gerra présente un spectacle dans la grande tradition du music-hall.
Ses imitations, son esprit satirique et sa lecture décalée de l'actualité continuent de séduire.

Cat 1 : 55€ / Cat 2 : 50€ / Cat 3 : 45€
Assis numéroté

© Robin

Roberto Alagna, 13 Août, 21h

Variété

Little Italy - deux mots qui sonnent comme une musique. Celle de ces immigrés italiens venus s'installer dans ce quartier de New York, avec pour bagages une tradition musicale riche, qui aura un impact considérable sur la culture populaire américaine et internationale.
Little Italy, le quartier où est né Jimmy Diana, arrière grand-père de Roberto Alagna, jeune italo-américain fougueux et passionné d'opéra. Une passion qui le mènera à rencontrer le mythique ténor Enrico Caruso, avec qui il se lia d'amitié. Dans son nouveau spectacle, Roberto Alagna présente sa petite Italie et rend hommage aux compositeurs italo-américains du XXe siècle. De Dean Martin à Franck Sinatra, Mario Lanza ou encore l'excentrique Louis Prima.

Cat 1 : 90€ / Cat 2 : 60€ / Cat 3 : 45€
Assis numéroté

Sexion d'Assaut, 14 Août, 21h

Rap

Après 2 Bercy, 30 Zéniths complets, et la réédition de leur album "L'Apogée", vendu à plus de 500 000 exemplaires, Sexion D'Assaut repart en tournée en 2013.
Avec une notoriété qui ne cesse de croître, tout en restant très crédible dans le milieu du rap français, Sexion D'Assaut promet encore de belles surprises pour cette année à venir.

Assis : 42 €
Debout : 35 €
Placement libre

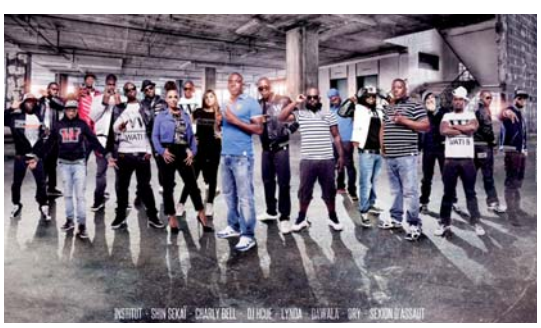

Billetterie • Bureau des arènes - 293, rue Henri Vadon - Tél. 04 98 12 09 88 - Billetterie : lundi 13h30/18h15 et du mardi au samedi 12h30/18h15 - Paiements acceptés : espèces, chèques et CB • Autres points de location : Fnac, Carrefour, Geant, Magasins U, Cora, Auchan, Cultura, Leclerc, www.ticketnet.fr, www.fnac.com

Salle comble pour la scène de plein air dans la cour de l'Evêché à l'occasion des Nuits Off.

Festival des Nuits Off

Du 17 juillet au 4 août, le cœur historique se veut saltimbanque et bat au rythme du théâtre semi-professionnel et amateur avec les Nuits Off.

Des séances de "théâtrothérapie" les lundis et mercredis à 19h et 21h30

Porté par la ville et mis en œuvre avec la collaboration de la très dynamique association éponyme, les Nuits Off se démarquent par l'esprit qui les anime : la convivialité et l'échange. Du 17 juillet au 4 août, le festival investit ainsi des lieux aussi inédits qu'insolites, pour la plupart de plein air, pour des représentations originales, qui viennent compléter la programmation du Festival des Nuits Auréliennes.

Au menu de sa 8e édition, deux nouveaux lieux de représentation : le parc Areca à Saint-Aygulf et l'école Dolto, portant à 12 le nombre total de sites où le festival se déploie. Véritable "théâtrothérapie", les spectacles se distinguent par leur diversité de genres : poésie, lectures, humour, comédies, jeune public, musique et danse. Au total, le public va pouvoir faire son choix parmi une centaine de représentations pour tous les goûts et tous les âges, toutes au tarif unique de 5€ à régler sur place avant chaque spectacle. Seule exception, celle du spectacle de clôture à 8€ qui se déroule au théâtre romain Philippe Léotard, cette année le 4 août avec la représentation de *"Madame est morte"* par la Cie Théâtre Antonin Artaud.

De plus, la convivialité et l'esprit du festival se prolongent chaque soir chez les restaurateurs du Centre historique partenaires qui proposent une formule à 10 euros sur présentation du ticket de spectacle.

Des bénévoles à l'œuvre

Ce festival au succès toujours grandissant et mérité, soutenu par le mécénat d'art, bénéficie, outre du talent des comédiens qui le servent, de l'implication du président de l'association des Nuits Off, Pascal Guyot, et de sa vice-présidente, Danièle Lavoye, qui en gèrent tout au long de l'année les aspects administratifs et techniques et fédèrent les bonnes volontés. Durant le festival en effet, ce sont une cinquantaine de bénévoles qui participent à son effervescence, sur les sites comme à la permanence de la résidence des Nuits Off.

Festival des Nuits Off

- ***Représentations*** *les lundi et mercredi à 19h à 21h30, du 17 juillet au 04 août. Centre historique.*
Entrée : 5€ par représentation sans réservation
- ***Spectacle de clôture*** *"Madame est morte", le 4 août à 21h30. Théâtre romain Philippe Léotard.*
Entrée : 8€ sur réservation
- ***Résidence du Off*** *les mercredi et samedi de 10h à 12h30 et les lundi et mercredi de 17h à 23h, du 03 juillet au 04 août. Angle rue de Richery et rue de l'Abbé Espalier.*
Tout le programme à l'Office de Tourisme de Fréjus et sur www.sortir.fr

Portrait

Pascal Guyot, Président de l'association des Nuits Off

"Faire de mieux en mieux pour les spectateurs et les troupes théâtrales"

tel est l'engagement que Pascal Guyot s'attache à tenir depuis deux ans qu'il a pris la présidence de l'association. Comédien, formateur, responsable du projet européen FRATT qui vise à combattre le racisme par le théâtre, Pascal Guyot a plusieurs cordes à son arc, toutes liées à la scène. Co-fondateur et co-directeur de la compagnie théâtrale "Entr'act" qui, au regard du succès de *"Lancelot et le Dragon"*, s'apprête à présenter en Avignon son nouveau spectacle *"Monsieur Juan"*. Egalement metteur en scène, il a dirigé notamment la troupe amateur "Les Bouff' du Sud" qui évoluera cette année sur les planches des Nuits Off avec deux pièces, *"Le Minotaure"* de Marcel Aymé et *"Madame Kitsch"* que Pascal Guyot a écrite avec Olivier Magendie.

Lou Misteriou, concepteur de spectacles historiques

Créée en 2006 avec pour objet *"la création et l'organisation de spectacles à vocation culturelle, pédagogique, artistique et ludique"* et l'ambition de contribuer à faire découvrir le patrimoine culturel de Fréjus et sa région, l'association Lou Misteriou rassemble aujourd'hui une centaine d'adhérents, comédiens et figurants bénévoles, sous la houlette de son Président depuis 2008, Michel Seyller. Depuis son premier spectacle historique mis en scène dans un décor antique à l'été 2008, *"La légende des Parchemins d'Hermès"*, l'association prend une part active aux animations culturelles de plein air durant la période estivale.

La centaine d'adhérents de l'association Lou Misteriou, comédiens et figurants, investit chaque été la scène du théâtre romain Philippe Léotard pour un spectacle historique inédit.

Ainsi, les 18, 19 et 20 août prochains, elle présentera son 6e,,,,, spectacle, "Le Glaive et la Croix", qui rassemble sur scène près de 150 comédiens et figurants, servis par plus de 500 costumes. Mis en scène par Jean-Denis Vivien, ce nouvel opus historique s'articule autour de 8 tableaux qui donnent à voir autant de tranches d'histoire et à en rencontrer les personnages emblématiques. La trame conduit le public à suivre les tribulations de 7 sorcières au caractère bien trempé, dont la colère a effacé le passé historique de Fréjus. En danger de mort amnésique, elles vont infiltrer l'histoire de la ville pour leur survie et en restaurer le cours en tentant de le modifier à leur avantage. De Jules César en -49 av. J.C. à la Libération en 1944 en passant par Agricola au Ier siècle, Honorat et l'évêque Léonce au Ve siècle, Jacques Duèze au début du XIVe siècle, Catherine de Médicis et Nostradamus au XVIe siècle, le Cardinal de Fleury au XVIIIe siècle, Napoléon Ier à la veille de son abdication en 1814.

Pour ce nouveau spectacle, Lou Misteriou s'est adjoint les talents du metteur en scène Jean-Denis Vivien, scénographe et costumier de la première heure pour l'émission de télévision *"Au théâtre ce soir"* dans les années 60, metteur en scène pour le *"Théâtre Passé : Présent"* depuis 2005, après un parcours d'une extrême richesse au service du spectacle vivant qui lui a valu d'être distingué des insignes de Chevaliers des Arts et des Lettres.

Le Glaive et la Croix, par Lou Misteriou
Dimanche 18, lundi 19 et mardi 20 août 2013 à 21h30
Théâtre romain Philippe Léotard
Entrée : 17€ / Enfant 5-15 ans : 8€ / Gratuit -5 ans
Animations gratuites pour les enfants de 10h à 12h30 et de 15h à 18h
Réservations en ligne et renseignements : www.loumisteriou.fr

PRÉVENTION CAMBRIOLAGES

Partir serein avec l'Opération Tranquillité Vacances

Mise en œuvre à Fréjus la Police Nationale, l'Opération Tranquillité Vacances (OTV) permet aux particuliers de bénéficier d'une surveillance de leur habitation en leur absence pendant les vacances. Pour l'été 2013, le dispositif court du lundi 1er juillet au samedi 31 août. N'hésitez pas à en profiter !

La période estivale est souvent propice à une recrudescence des cambriolages sur le territoire. En cause, les départs en vacances des Fréjusiens qui laissent leur domicile sans surveillance. L'Opération Tranquillité Vacances y remédie.

Comment bénéficier de l'OTV ?

L'Opération Tranquillité Vacances (OTV) est un dispositif national mis en œuvre soit par les services de la Police, soit par ceux de la Gendarmerie, et dont tous les habitants peuvent bénéficier. Pour ce faire, à Fréjus, il vous faut communiquer tout élément d'information utile concernant vos congés (date, durée, coordonnées téléphoniques, etc.) aux services de la Police Nationale, via le formulaire prévu à cet effet. Ce dernier est téléchargeable sur le site de la ville, www.ville-frejus.fr (rubrique Vivre à Fréjus > Sécurité et Secours > Opération Tranquillité Vacances) et doit être retourné au Commissariat de Fréjus. Ainsi, en votre absence, les équipes de la Police Nationale effectueront une surveillance régulière de votre domicile. Un dispositif qui favorise les départs en vacances plus sereins !

Les bons gestes avant le départ

En plus de l'Opération Tranquillité Vacances, il est des gestes simples que chacun peut avoir pour contribuer à la prévention des cambriolages. Quelques conseils :

- Ne laissez pas le courrier trop longtemps dans votre boîte aux lettres. Si vous en avez la possibilité, demandez à une personne de confiance de venir le relever régulièrement. Vous pouvez également le faire renvoyer par les services postaux sur votre lieu de villégiature.
- Vérifiez que fenêtres et volets sont bien fermés, ainsi que le bon état de vos serrures et verrous.
- Prévoyez de "faire vivre" votre domicile en votre absence. Soit un voisin ou un ami peut y venir régulièrement pour ouvrir les volets ou allumer quelques lumières, soit vous pouvez aussi avoir recours à des prises de type "minuteur" qui permettront d'allumer certaines lampes en votre absence.
- Ne laissez pas de grosses sommes d'argent à votre domicile. Mettez vos bijoux, objets d'art et valeurs en lieu sûr. Pensez également à les répertorier et à les photographier. Le cas échéant, faites-les évaluer par un expert et renseignez-vous auprès de votre société d'assurance, notamment au sujet des conditions de leur protection.

Renseignements :
Commissariat de Police de Fréjus
Rue de Triberg - Tél. 04.94.51.90.00

Piscines municipales : vos longueurs à l'heure d'été

Du côté de la Base Nature et de Gallieni, les piscines municipales elles aussi se mettent à l'heure d'été. Pour le plus grand plaisir de leurs habitués ! Quelques infos pratiques pour ne pas rater ses longueurs cet été.

Piscine Gallieni

Quartier Gallieni, Tél. 04 94 53 23 00

Réservée aux associations et aux scolaires durant l'année, la piscine Gallieni ouvre en revanche grand ses portes durant la période estivale. Elle offre un bassin sportif de 10x25 mètres et dispose d'un toit ouvrant.

Quand ? Du mercredi 03 juillet au dimanche 28 juillet 2013.
A quelle heure ? Du lundi au vendredi de 11h à 18h, le samedi de 13h à 18h et le dimanche de 9h à 13h.
A quand la reprise ? La piscine Gallieni sera fermée pour vidange du lundi 29 juillet au dimanche 1er septembre inclus. Elle ré-ouvrira ses portes aux scolaires et associations dès le lundi 2 septembre, et au public le dimanche de 10h30 à 13h dès le dimanche 8 septembre 2013.

Piscine Maurice Giuge

Base Nature, Tél. 04 94 51 97 28

En plus de son bassin sportif de 25x10 mètres, la piscine Maurice Giuge propose également un bassin ludique, une pataugeoire, un bain bouillonnant et de jeux d'enfants.

Quand ? Du lundi 29 juillet au dimanche 8 septembre inclus.
A quelle heure ? Du lundi au vendredi de 11h à 18h, le samedi de 13h à 18h et le dimanche de 9h à 13h.
A quand la reprise ? La piscine Gallieni sera fermée pour vidange jusqu'au dimanche 28 juillet, date de son ouverture aux horaires d'été. A compter du lundi 9 septembre, elle reprendra le rythme habituel de son ouverture au public :
> durant la période scolaire : lundi et jeudi de 12h à 13h30 et de 17h à 20h ; mardi et vendredi de 9h30 à 20h30, mercredi de 12h30 à 18h et samedi de 13h à 18h.
> durant les petites vacances : du lundi au vendredi de 12h à 18h, et le samedi de 13h à 18h.

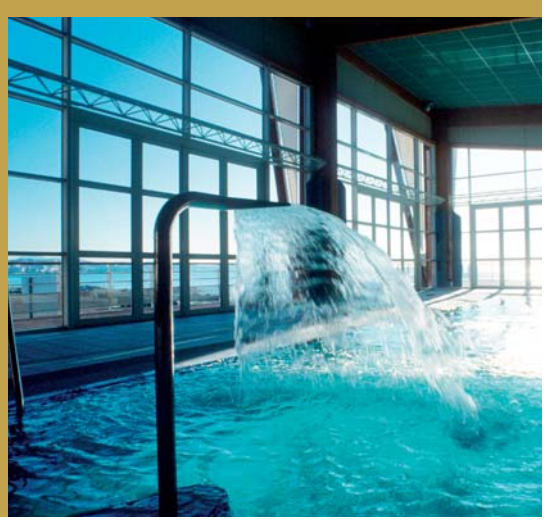

En bref...

Commerces : du nouveau dans vos quartiers

Créations d'activités ou nouvelles gérances, ça bouge dans vos quartiers !

Cœur historique

- **Restaurant "Armand"**
Place Paul Vernet - Tél. 04 94 19 01 13
- **"Paradis du Liban"**,
Restaurant de spécialités libanaises
49, place Albert Février - Tél. 06 23 67 42 81
- **"Hola Boutique"**, (nouvelle gérance),
Prêt-à-porter féminin et masculin Desigual
45, rue Jean Jaurès - Tél. 04 94 44 65 14
- **Hôtel "Le Flore"**, (nouvelle gérance)
35, rue Grisolle - Tél. 04 94 51 38 35
- **"L'Absolu"**, restaurant
Nouvelle adresse : 52, place Paul Albert Février
Tél. 04 94 17 19 19
- **Michel Fabre**, artiste peintre
49, rue Montgolfier - Tél. 06 12 55 83 41

Fréjus-Plage

- **"Au four de bois"**, pains bio, spéciaux, pâtisserie, viennoiserie, sandwiches, pizza, pause café
1121, av. de Provence – Tél. 04 83 09 08 21

Service Commerce et Artisanat
85, rue Beausset
Tél. 04 94 51 76 01 / 04 94 17 67 21
Du lundi au vendredi de 9h à 12h et de 14h à 17h

Rendez-vous autour d'une table de bridge avec la SASEL

Pas de trêve estivale pour les amateurs de bridge de la SASEL, qui se retrouvent toute l'année, et continueront de se retrouver durant l'été, pour un tournoi de régularité les mardi et jeudi à 14h15. Rendez-vous à la Maison des associations pendant l'été, et salle Charles Denis à partir de la rentrée (Pas de rencontre les 23 et 25 juillet). Avis aux amateurs.

Bridge SASEL, mardi et jeudi à 14h15
Maison des Associations Laurent Barbero
Avenue Gustave Flaubert, Saint-Aygulf

Stages de l'été pour les 7-12 ans

A l'heure des grandes vacances, les Ecoles Municipales de Sport (EMS) proposées par la Ville tout au long de l'année aux enfants des écoles, cèdent la place aux stages sportifs animés par les équipes de la Direction de la Jeunesse et des Sports. Pour l'été 2013, ils se déroulent par session d'une semaine, du lundi au vendredi, du 8 juillet au 9 août et la semaine du 19 au 23 août, de 9h à 12h, le jeudi en journée continue de 9h à 17h.

Tarif : 15€ pour 1 enfant, 10€ pour le second et/ou 15€ la 1ère semaine / 10€ la 2e semaine.

Renseignements :

Direction de la Jeunesse et des Sports
Base Nature – Tél. 04 94 51 97 40
Fiche d'inscription téléchargeable sur le site internet www.ville-frejus.fr, rubrique Vivre à Fréjus > Sport > Animations sportives

DÉVELOPPEMENT DURABLE

Fréjus, **collectivité lauréate** AGIR année 3

Engagée dans le programme AGIR pour l'énergie depuis 2011, Fréjus a été retenue pour passer au titre de "Collectivité lauréate AGIR année 3". Ce passage en année supérieure, a été validé lors de la commission permanente du 24 mai dernier du Conseil Régional à l'initiative de cet appel à projets, et consacré lors d'une remise des titres le 4 juillet à l'Hôtel de Région. Dans le courrier adressé à la commune pour lui faire part de sa promotion, le Conseil Régional met l'accent sur l'engagement de la Ville de Fréjus dans les démarches de développement durable et de maîtrise de l'énergie, et se félicite du *"très bon avancement dans la mise en place des thématiques AGIR"*. Rappelons que, parallèlement à ce programme, la Ville de Fréjus travaille également à l'élaboration de son Plan Climat Energie Territorial (PCET) dans le cadre duquel elle a réalisé son premier bilan carbone Patrimoine et Service et Territoire. Elle est de plus territoire volontaire d'expérimentation du projet européen MARIE décliné au plan local sous le vocable de "Rénover + à Fréjus" et qui intervient en faveur de la rénovation énergétique du bâti. Enfin, Fréjus est partenaire du dispositif d'alerte et de mobilisation éco-citoyenne Ecowatt Provence Azur, pour laquelle elle a initié des actions de sensibilisation des agents municipaux comme du public.

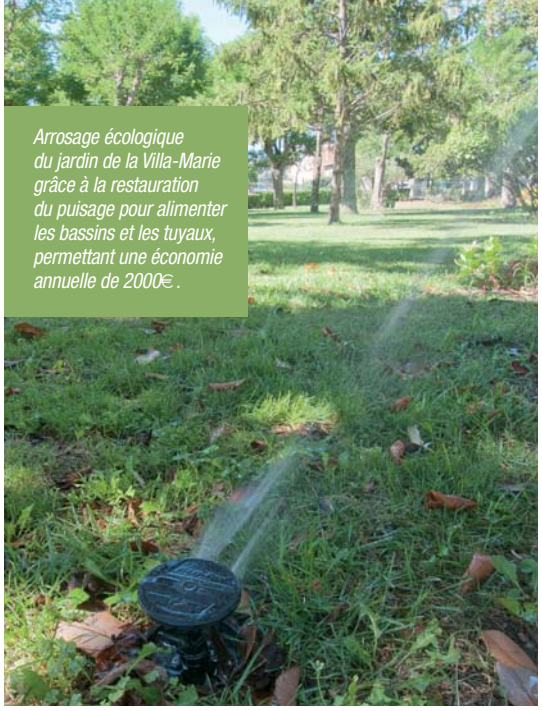

Arrosage écologique du jardin de la Villa-Marie grâce à la restauration du puisage pour alimenter les bassins et les tuyaux, permettant une économie annuelle de 2000€.

Au cœur de tous ces projets, un seul et unique fil rouge, celui de la maîtrise des énergies et des consommations. Un objectif que la Ville poursuit avec succès puisque l'ensemble de ces actions conjuguées, conduites notamment au sein de l'administration territoriale sous la forme de projets de services, a permis de réduire de manière significative la facture énergétique 2012 par rapport à celle de 2009 : moins 13% en eau, moins 11,4% de carburants et une diminution de 10% des consommations de gaz.

FLEURIR FRÉJUS 2013

Bravo aux mains vertes !

Il ne pouvait se trouver de cadre plus approprié que celui du parc de la Villa Aurélienne, riche de ses espèces rares et pour certaines uniques, pour récompenser les plus talentueux des jardiniers de notre ville.

Ils sont cette année encore plus d'une soixantaine à avoir pris part à l'édition 2013 du concours "Fleurir Fréjus", branche locale du concours départemental des Maisons Fleuries, s'inscrivant lui-même dans le Concours National des Villes et Villages Fleuries piloté par le Ministère du Tourisme. Le jury chargé de les départager rassemblait sous la présidence de Mme Jacqueline Adamy, des spécialistes et professionnels des espaces verts : la conseillère municipale déléguée à l'environnement et aux espaces verts Marie-Hélène Carrier, le responsable du service municipal des Paysages urbains Yves Plancq, la Présidente de l'Association des Amis des Parcs et Jardins Danielle Augier, ainsi que Mme Hélène Mairesse des Ets Bergon, et M. Daniel Compano. Après une visite de tous les balcons et autres jardins des candidats, il a arrêté son palmarès. Toutefois, le jury a tenu à remercier tous les participants au concours, qui lors de la remise des prix le 21 juin dernier, ont chacun reçu un lot offert par les partenaires de ce concours qui compte désormais parmi les traditions fleuries de notre ville : les jardineries Bergon, Castelli, Jean Rey et Jaudon, Pépinières de l'Estérel et La Palmeraie, les Ets Costamagna, Espaces Estérel, GB Environnement, ISS Espaces Verts, Plan Ornemental, Riviera Paysage, Verver Export et l'Association des Amis des Parcs et Jardins Méditerranéens. Comme un encouragement à poursuivre leurs efforts, tous les candidats sont en effet repartis avec des bons d'achats ou des plantes.

Le palmarès 2013

• **Catégorie "Balcons et fenêtres"**
> 1er **prix** : Mme Anne-Marie Alcaraz (la Magdeleine), 2e **Prix** : Mme Françoise Gili (Centre), 3e **Prix** : Mme Françoise Toussaint (Fréjus-Plage).
> **Hors-concours** : Mme Marcelle Teruel (Centre).

• **Catégorie "Jardins"**
> 1er **prix ex-aequo** : Mme Marie-Jeanne Corbel (La Tour de Mare) et Mme Suzanne Vergnon (Saint-Aygulf),
3e **Prix** : Mme Elisabeth Payen (Fréjus-Plage).
> **Hors-concours** : M. Jacques Dutour (Saint-Aygulf).
> **Prix spécial** : le jardin de la Villa Caryota de M. Jean-Christophe Jacon.

• **Catégorie "Résidences"**
> 1er **prix** : Résidence "Marina Romana" (Port-Fréjus), 2e **Prix** : Résidence "La Navigarde" (Fréjus-Plage),
3e **Prix** : Résidence "Le Parc Carolus" (Saint-Aygulf).

En bref...

Collecte des encombrants et des D3E

Les prochaines collectes des encombrants et des Déchets d'Equipements Electriques et Electroniques (D3E) aura lieu
• **du lundi 5 au vendredi 9 août 2013**
• **du lundi 2 au vendredi 6 septembre 2013**.

Rappelons que ces collectes sont gratuites et sur inscription. Encombrants et D3E doivent être déposés dans des tas séparés à proximité l'un de l'autre, uniquement la veille du passage de la benne.

Renseignements et inscriptions :
Déchetterie de Fréjus
Tél. 0 800 009 239 (n° vert)

Collecte des ordures ménagères pour la période estivale

Depuis le 3 juin et **jusqu'au dimanche 29 septembre**, la collecte des ordures ménagères dans les différents quartiers se met au rythme d'été et s'effectuera de la manière suivante :
• Sainte-Brigitte, les Rives d'Or (Saint-Aygulf), la Tour de Mare, Valescure (Castellas, Pierres d'Azur), Caïs-Capitou, Villeneuve, Fréjus-Plage (boulevard de la mer, rue des Batteries), La Gabelle, Saint-Jean-de-Cannes : **lundi, mercredi et vendredi**.
• La Tour de Mare (avenue du Golf, Saint-Esprit, allée du Grand Mas, Counilier),Valescure, Bellevue, Saint-Lambert / Sainte-Croix, Le Théâtre Romain, La Magdeleine, Les Horts, Le Thoron, L'Agachon, Le Paouvadou, Lou Gabian, Fréjus-Plage, La Baronne (Saint-Aygulf) : **mardi, jeudi et samedi**.
• Centre-Ville, Port-Fréjus, Boulevard d'Alger, Boulevard de la Libération, rue des Micocouliers, rue de la Méditerranée, rue de la République, rue Reybaud, La pointe (Saint-Aygulf) : **tous les jours**.

Renseignements : Tél. 04 94 17 66 26

Rénover + à Fréjus : la rénovation énergétique en marche

Initié dans le cadre des actions en faveur du développement durable conduites par la Ville de Fréjus, le programme Rénover + à Fréjus, issu du projet européen MARIE, pose la question de la rénovation énergétique des bâtiments, ou comment rénover plus et mieux. Une réunion évoquant le diagnostic thermique a rassemblé un large public à l'Espace municipal de Port-Fréjus le 19 juin dernier. Plus d'informations sur le sujet seront communiquées dans votre magazine Fréjus Infos de rentrée.

Renseignements :
www.renover-plus-a-frejus.energissime.fr
- Pour les particuliers : M. Julien Lyan, Ville de Fréjus - Tél. 04 94 51 97 60
- Pour les professionnels : M. Patrick Nondé, Chambre de Métiers et de l'artisanat 83
Tél. 04 94 19 83 94

Villeneuve

Rue Jean-Carrara : **réfection et mise aux normes des trottoirs**

Abîmés par les racines des arbres qui s'étendent, et confrontés à une mise aux normes PMR - personnes à mobilité réduite -, qui nécessitent notamment une largeur minimale de 1,40 m, les trottoirs de la rue Jean-Carrara, dans le quartier de Villeneuve, ont été repris courant juin.
Dans les cas où cela s'est avéré possible, les arbres ont été conservés et une "simple" reprise a été opérée autour du pied de ces derniers, pour faire disparaître les déformations justementliées à l'étalement des racines. Parfois néanmoins, cette opération a dû engendrer l'abattage de certains de ces arbres.
Ce chantier, d'un coût de 40.000 €, a été entièrement financé par la ville de Fréjus.

À l'entrée de la rue Jean-Carrara, les racines des arbres avaient causé de multiples déformations de la chaussée (à gauche). Celle-ci a été à nouveau sécurisée grâce à des travaux menés début juin (à droite)

Port-Fréjus

La digue "est" **confortée, le chantier naval** protégé

Les travaux ont duré une partie de l'hiver mais le résultat fait aujourd'hui que le confortement de la digue "est" de l'entrée du port met complètement à l'abri des futurs coups de mer le Chantier naval de Port-Fréjus (CNPF).
Ces travaux consistaient à renforcer la digue, à la fois en la réhaussant et en l'élargissant. Ils ont été entrepris par la Société d'économie mixte de Port-Fréjus, en charge de la gestion des installations du port.
Comme nous l'expliquions dans ce magazine à l'aube du chantier (*Fréjus Infos n° 75*, déc. 2012), le renforcement de la digue a été mis à profit pour réaliser l'aménagement, derrière cette même digue, de 250 m² de locaux techniques abrités.
Le CNPF peut ainsi aujourd'hui utiliser toute la surface dont il dispose - aux alentours de 5000 m² -, y compris ces quelque 1500 m², non abrités de la mer jusqu'ici et, du coup, non exploitables de manière totalement sécurisée.
L'occasion nous est donnée ici de rappeler le travail conjoint de la SEM de Port-Fréjus et du CNPF en matière d'environnement.
Des efforts qui ont été récompensés par l'obtention des labels "Port propre", "Pavillon Bleu" ou encore "Trophée de l'Escale 2011" et qui contribuent à l'excellente réputation de Port-Fréjus en la matière.

En bref...

Autres chantiers
en cours ou à venir...

• Saint-Aygulf : enrobé rue Vauvenargue
Fin juin l'enrobé a été repris rue Vauvenargue à Saint-Aygulf, ainsi que sur une partie du boulevard Camille-Saint-Saëns, jusqu'à l'intersection avec l'avenue Clovis-Hugues.

• Nouveau parking sur Fréjus-plage
Le programme immobilier "Le Millenium" est en voie d'achèvement sur l'ancien stade de Fréjus-plage. Entre cet ensemble et un autre programme immobilier qui prendra place en bordure immédiate de l'avenue de Provence, est venu s'intercaler un parking gratuit proposant quelque 150 places de stationnement.
En revanche, l'ancienne entrée - par l'avenue de Provence, à hauteur des feux tricolores - est désormais condamnée. L'accès à ce nouveau parc de stationnement se fait dorénavant par une nouvelle entrée, aménagée rue du Docteur-Schweitzer, qui relie l'avenue de Provence et la rue Denis-Papin.

• Tourrache et Vernet début juillet
Deux autres chantiers devraient intervenir en ce début juillet. Ils concernent le quartier de Villeneuve d'une part, avec un enrobé refait rue de la Tourrache, depuis la salle Jean-Vilain et jusqu'au-delà du collège de Villeneuve, et le centre historique d'autre part, avec la mise en place de garde-corps tout neufs, au bout de la place Paul-Vernet, pour sécuriser l'esplanade surplombant la rue Reynaude.

Fréjus-plage - Base nature - Saint-Aygulf

Balisage et surveillance des plages : baignade et loisirs nautiques en toute sécurité !

Depuis le 7 juin dernier, le Groupe nautique d'intervention et de surveillance (GNIS) est en place sur l'ensemble du littoral de Saint-Raphaël à Roquebrune-sur-Argens, en passant par Fréjus. Un dispositif mis progressivement jusqu'au 15 juin, et qui fonctionne désormais jusqu'au 1er septembre à plein régime avant, à nouveau, de s'alléger progressivement jusqu'à la clôture de la saison le dimanche 22 septembre.

Sécurité des plages...

Placé sous la responsabilité de Jean-François Anavillela - responsable de la sécurité des plages en mairie de Fréjus -, qui travaille en liaison directe et immédiate avec le capitaine Florent Dossetti (officier chargé de la sécurité des plages au CSP de Fréjus-Saint-Raphaël), ce GNIS est cité en exemple dans la France entière. Basé sur une efficacité prouvée et éprouvée depuis une vingtaine d'années maintenant, ce groupe d'intervention s'appuie d'abord sur une sélection rigoureuse, débutée par des premiers tests dès le mois de février, et poursuivie tout au long de l'hiver et du printemps par une formation soutenue (lire interview page suivante). Celle-ci est notamment marquée par l'examen du BNSSA (Brevet national de sécurité et sauvetage aquatique), des PSE1 et PSE2 (premiers secours en équipe, niveaux 1 et 2).

Et sur près de 200 candidats au départ, ils ne sont plus que 25 retenus au final pour assurer la sécurité sur les plages du littoral et sur celle du Lac de Sainte-Croix. Rajoutés aux "anciens" - lesquels suivent une remise à niveau et un entraînement intensif en début de saison -, ces 25 petits nouveaux constituent une partie de la centaine de saisonniers (pompiers volontaires, professionnels...) appelés à intervenir tout au long de l'été.

Si le GNIS est donc opérationnel sur une bande littorale s'étendant d'Agay à Roquebrune (plage des Issambres), huit postes de secours sont installés sur le seul territoire fréjusien (4,5 kilomètres de plages jusqu'à La Galiote, plus 3 kilomètres de calanques sur le quartier de Saint-Aygulf) : 3 postes sur le secteur Fréjus-plage (Sablettes, Républiques, Capitole), 2 sur le secteur Base nature (Port-Fréjus et PC-plage, baptisé PC-Dominique-Barbé, lire page ci-contre), et 3 enfin sur le secteur Saint-Aygulf (Argens, Esclamandes, Galiote).

Balisage...

Sur son territoire, la commune a la responsabilité d'une bande de 300 m à partir du rivage, dans laquelle un pouvoir de police spécial est accordé au maire pour faire appliquer la réglementation préfectorale maritime. À l'intérieur de ces 300 m, matérialisés par des bouées jaunes (477 bouées numérotées sont installées pour 7,5 km de balisage), de nouvelles bandes de 100 m à partir du rivage (définies là encore grâce à des bouées jaunes) sont strictement réservées à la baignade et, par voie de conséquence, interdites à toute navigation d'une embarcation, quelle qu'elle soit.

C'est pourquoi il existe des chenaux spécifiques à chaque activité nautique ou pour les embarcations de secours disséminés tout au long du littoral concerné.

Le balisage est réduit au niveau des calanques de Saint-Aygulf, où ne sont plus matérialisées de zones réservées à la baignade mais uniquement la bande des 300 m. Et si la baignade n'y est pas surveillée, un système de sécurité - à travers 10 bornes d'appel d'urgence - est toutefois mis en place sur toute cette zone des calanques.

Nettoyage et qualité des eaux !

Pour vérifier la bonne qualité des eaux de baignade, l'A.R.S. Paca - Agence régionale de santé - opère pas moins de 260 prélèvements pour l'ensemble de la saison sur 13 sites disséminés sur le territoire fréjusien : 9 sur la zone des plages aux différents postes de secours, 4 dans les calanques de Saint-Aygulf.

Réglementairement, une commune a le choix entre 10 et 20 prélèvements par saison sur un site. Et la ville de Fréjus a opté pour sa part pour le 2e choix, d'où 260 prélèvements saisonniers, dont les résultats sont affichés à chaque poste de secours et dans les calanques de Saint-Aygulf.

Par ailleurs, la ville de Fréjus adhère à l'aqualabel "pavillon Étoile de mer", décerné par le Syndicat des communes du littoral varois qui distingue précisément la qualité des eaux de baignade. En fonction des résultats des prélèvements effectués, le pavillon est hissé ou pas, et renseigne donc en temps réel sur la qualité de l'eau. Et, en cas de risque présumé, un système de fermeture préventive a également été instauré en amont.

Enfin, les plages sont nettoyées tous les matins (dès 6h), y compris les dimanches et jours fériés. Nettoyage mécanique, au moyen d'une cribleuse, et manuel, là où il est nécessaire, a fortiori dans les calanques de Saint-Aygulf.

Sur une saison, ce sont ainsi pas moins de 4 tonnes de déchets qui sont collectées au total !

Retrouvez toutes ces informations sur www.ville-frejus.fr

Port Fréjus

Première saison, premier jour de surveillance

Il a 28 ans, travaillait déjà en qualité de saisonnier. Mais c'était jusque-là dans le cadre de son premier métier. Liès était jusqu'alors maître d'hôtel, et a officié dans un grand hôtel, *"ici-même à Fréjus l'an dernier, sinon sur Courchevel, en Angleterre… la plupart du temps dans des hôtels de luxe"*.
Pour autant, Liès a eu envie de changement. Il s'est donc présenté aux épreuves de sélection durant les dernières vacances de février, et a été sélectionné. Ont alors suivi la préparation du BNSSA - le Brevet national de sécurité et de sauvetage aquatique -, et le stage inaugural de cette formation, celui des *"premiers secours en équipe niveau 1. Tout cela sur les 15 jours des vacances de février, c'est dire si cela s'est avéré assez intensif !"*

"Parfaitement préparé, parfaitement encadré"

Puis un autre stage - premiers secours en équipe, niveau 2 - sur les week-ends d'avril, *"au cours desquels nous avons notamment travaillé le brancardage, l'évacuation des victimes"* et, enfin, début juin, précédant immédiatement l'ouverture des postes, le *"stage mer, sur cinq jours, ultime phase de préparation avant de lancer la saison avec le maniement des bateaux* - ce qui suppose également que les sauveteurs non détenteurs du permis bateau passent cet examen, Ndlr -, *le remorquage de catamarans et autres opérations de la sorte"*.
Et le vendredi 7 juin, à 9h, en poste au PC-plage du côté de la base nature, le lancement de la saison estivale 2013. Première saison, premier jour mais pas plus d'appréhension que cela pour Liès.
"Nous avons été parfaitement formés en amont, nous avons abordé quasiment tous les cas qui pourraient se présenter à nous sur cette saison, il n'y a donc pas lieu d'être inquiet. Nous sommes préparés à intervenir, et je suis ici parfaitement encadré, donc, vraiment, il n'y a pas de souci"...

Le PC-plage devient PC Dominique-Barbé

Modeste comme il l'était, il aurait certainement été gêné de cet honneur. Et ce n'est pas sans une certaine émotion, toute en retenue, que le PC-plage de la base nature a été baptisé du nom de Dominique Barbé (disparu le 3 juillet 2012), en présence de ses amis et de son épouse Corinne et de Madeline, l'une de ses trois enfants.
Avec son camarade Jean-François Anavillela, avec ses amis pompiers, Domi était à l'origine du dispositif de surveillance des plages mis en place dans l'agglomération depuis plus d'une vingtaine d'années. Un dispositif si efficace qu'il est aujourd'hui repris en modèle dans de nombreuses stations balnéaires en France, y compris en ce qui concerne la formation.
Jusqu'au bout de ses forces, Domi aura chéri la mer et la plage, et investi cette deuxième maison qu'était pour lui le PC-plage.
Ses cendres dispersées en mer, cette plaque, apposée à l'intérieur du PC-plage et faisant face à la grande Bleue, viendra pour toujours rappeler sa mémoire...

Saint-Aygulf

Réensablement de la plage de la Galiote : un chantier pas si simple !

L'on se souvient du chantier de désensablement de l'embouchure de l'Argens mené voici un an tout juste, travaux entrepris dans le cadre d'un programme Natura 2000 marin.
Ce chantier avait alors permis d'extraire quelque 1500 m³ de sable, un sable stocké en attendant de lui trouver une nouvelle utilité.
L'étude de granulométrie menée ensuite aura montré que ce sable remplissait les conditions pour venir réensabler une plage. C'est dans ce cadre qu'a été désignée *"la plage de la Galiote, celle qui était le plus en carence en la matière"*, souligne Gérald Soccoja, conseiller municipal en charge du domaine maritime.
Ces travaux ont été menés par les services techniques de la ville de Fréjus début juin, et ont permis de (re)donner un véritable cachet de plage à La Galiote. Celle-ci avait énormément souffert des intempéries qui ont frappé la région ces dernières années, à l'image d'autres plages du littoral varois, notamment du côté de Sainte-Maxime.

Trois m³ de sable pour un m² de plage !

Si ces travaux de réensablement de la plage de la Galiote se seront donc opérés à moindre coût en terme de fourniture de matière première, ce chantier se sera néanmoins avéré particulièrement complexe en plusieurs domaines.
Celui du cheminement du sable depuis l'embouchure de l'Argens, empruntant tour à tour le Domaine public maritime, le long de la plage des Esclamandes, et des passages privés, notamment pour l'accès à la plage de la Galiote elle-même.
Celui du transport du sable, à bord d'un camion (dumper ou tombereau) pouvant transporter plusieurs tonnes par trajet, mais non immatriculé et nécessitant de fait une escorte de la police municipale pour prétendre circuler sur la chaussée publique...
Mais l'ensemble des protagonistes - des autorités administratives aux propriétaires privés, en passant par les plagistes concernés prenant leur mal en patience - aura joué le jeu et, à l'amorce de la saison, la plage avait retrouvé un aspect plus en adéquation avec une image et une physionomie finalement pas si lointaines. Il faut savoir que *"pour (re)gagner un m² de plage sur la mer, il faut trois m³ de sable,* précise encore l'adjoint au domaine maritime. *Ce n'est donc pas une sinécure que de réensabler une plage, a fortiori celle-ci"*. Une plage de la Galiote qui nécessitera, pour ne pas subir à l'avenir semblable phénomène, que soient entrepris de nouveaux travaux de protection à hauteur de la première arche du pont. Au final, touristes et autres plagistes et restaurateurs ont donc eu la belle surprise et/ou satisfaction de retrouver en grande partie **"leur"** plage de la Galiote.

Exceptionnelle qualité des eaux des étangs de Villepey

Les défenseurs de l'environnement et amoureux des zones humides ont, eux aussi une occasion de se réjouir. Gérald Soccoja note effectivement que, *"si l'on doit retenir un bienfait de la très forte pluviométrie enregistrée ces trois dernières années"*, celui-ci est constitué par *"l'exceptionnelle qualité des eaux retrouvée des étangs de Villepey, indispensable à leur survie et à celle de la faune piscicole qui y a élu domicile"*...

Les travaux de réensablement menés durant quinze jours au début juin auront permis à la plage de La Galiote de retrouver une physionomie plus conforme à ce qu'elle fut par le passé...

STATION HANDIPLAGE

Fréjus fourmille de projets pour les handis !

Station handiplage "3 bouées" - la seule dans le Var avec la plage de La Croix-Valmer -, doublement labellisée "Tourisme et handicaps" et "Handiplage", centre de formation pour devenir handiplagiste - ci-contre, avec les élèves de l'Institut de formation en soins infirmiers -, Fréjus fourmille de projets, en faveur des handis. L'un d'entre eux, mené avec la chanteuse Nicole Rieu et Sophie Walter (à droite), trouvera son apogée à l'été 2014

35 à 40 mises à l'eau quotidiennes

"Accueil, partage et aide à la mise à l'eau pour une agréable baignade", telle est *"notre mission au chalet handiplage"*, indique Raoul Orsini, responsable du handiplage à la Direction des sports de la ville de Fréjus. Un service public qui entame sa 4e saison d'existence et enregistre entre *"35 et 40 mises à l'eau quotidiennes au plus fort de l'été : 4 Tiralo sont à disposition, trois handiplagistes* - Raoul Orsini, Anne-Sophie Grébert, Locman Darwich, alors que Sandra Aubert et Fred Ravotti assurent l'accueil au chalet, et 17 éducateurs de la ville, formés, en surplus si nécessaire, NDLR - *en permanence sur site sur juillet et août. Plus des commodités telle qu'une douchette sur la plage, ou une douche à l'intérieur du chalet proposant de l'eau chaude, pour laquelle le club Soroptimist a offert un fauteuil adapté"*.

Et si la volonté de se mettre à l'eau n'est pas présente, l'on peut, que l'on soit handi ou valide, venir au chalet partager un moment de convivialité. *"Et, pour des personnes un peu âgées et qui fatigueraient plus vite, nous proposons aussi un prêt de fauteuil, pour pouvoir poursuivre la balade le long de la plage..."*

Le cheval au service des handicapés les 24 et 25 août

Mais l'handiplage n'est certainement pas la seule attente des personnes handicapées. C'est pourquoi la ville de Fréjus et Raoul Orsini s'efforcent parallèlement de proposer projets et autres animations autour de la plage et pendant toute l'année. Ainsi, une grande manifestation équestre aura pour cadre la base nature les 24 et 25 août prochains, organisée en partenariat avec l'association "Chevaux pour tous", présidée par Roger Pastor, par ailleurs propriétaire du Haras des Suvières à Puget. Une manifestation dont les bénéfices serviront à acheter une calèche spécialement adaptée pour les handis.

Une multitude d'actions et de projets...

Prochainement placée sous le parrainage de Joëlle Colin - championne d'exception dans sa discipline, le ski nautique handi - la station fréjusienne a reçu une joëlette, "fauteuil tous terrains" mono-roue qui permet, avec l'aide de deux "porteurs", balades et autres randonnées sur... tout type de terrains.

Propriété de l'association "Tu ne marcheras jamais seul" de Francis Renaud, acquise avec un don de 2500 € de la Caisse d'épargne, la joëlette est à disposition au chalet pour une promenade...

Enfin, Raoul Orsini travaille sur un autre projet avec la chanteuse Nicole Rieu. Celle-ci a créé "Sous le jacaranda", *"association pour partager mon chant, mon émotion et mon enthousiasme avec ceux qui n'ont pas les moyens de venir m'écouter en spectacle"*.

L'objectif est ici de créer une chorale, regroupant valides et handis, dirigée par Sophie Walter, et dont l'apogée serait un grand concert à l'été 2014.

Baignades, balades, ou encore chant, les handis ont vraiment du pain sur la planche à Fréjus...

Chalet Handiplage Base nature François Léotard
Ouvert jusqu'au 7 septembre
Du lundi au samedi, de 9h à 13h
et de 15h à 18h (juillet - août)
Du mardi au samedi, de 10h à 13h
et de 15h à 18h (septembre)

Fréjus-plage (poste Capitole) et Saint-Aygulf (kiosque n°9, avant le pont de la Galiote)
Plages accessibles aux personnes à mobilité réduite. Jusqu'au 22 septembre

Renseignements
Tél. 07 86 28 97 50 - 06 11 43 18 15
Internet : www.basenaturefrejus.fr
ou www.handiplage.fr

En bref...

Visites commentées : golfe de Fréjus et calanques de Saint-Aygulf en vedette cet été !

Dans le cadre de son opération "Laissez-vous conter Fréjus", l'office de tourisme de la ville et son service du patrimoine proposent un cycle complet de visites commentées en présence d'un guide-conférencier agréé. Parmi celles-ci, une nouveauté en vedette en cet été 2013, orchestrée en partenariat avec la compagnie raphaëloise de transports maritimes des "Bateaux bleus", et qui permet de découvrir les richesses et autres trésors des littoraux fréjusien et raphaëlois... mais vus depuis la mer. Soit un tout autre aperçu et une toute autre perception du paysage offert.
Aux commandes, non du bateau mais de la visite, Philippe Cantarel, le guide-conférencier de la ville de Fréjus.
Il mène cette balade au fil de l'eau, agrémentant ses propos et autres explications sur le patrimoine rencontré, d'une multitude d'anecdotes toutes plus croustillantes les unes que les autres, dont lui seul (ou presque) a le secret....

Des calanques de Saint-Aygulf le long du chemin des Douaniers jusqu'au viaduc d'Anthéor, en passant par les plages (Galiote, Esclamandes, base nature, Fréjus-plage), Port-Fréjus, la rade d'Agay et le Lion de Mer, une visite dépaysante et pas comme les autres à découvrir chaque mercredi de l'été (mois de juillet et août), dès le 3 juillet.

Départ, 9h, depuis le quai Deï Caravello, Port-Fréjus
Tarifs : 16 € adulte, 10 € enfant - 12 ans
Réservations : auprès de l'office de tourisme de Fréjus - Tél. 04 94 51 83 83

Retrouvez le programme complet des visites commentées en pages 16-17

ÉVÉNEMENTS

Fréjus, fête son port
Du 5 au 7 juillet

Du 5 au 7 juillet, Port-Fréjus est à la fête ! D'est en ouest, les quais s'animeront au gré de nombreuses animations en tous genres. Concerts, concours de pêche en bateau ou de boules, course de paddle, joutes françaises, festival de danse, spectacles de Taichi chuan, escrime, et bien d'autres...

Programme complet : www.ville-frejus.fr

Les Nuits de Port-Fréjus
Les 12 et 26 juillet
et les 9 et 23 août, 22h30

Les meilleurs artificiers de France embrasent le ciel de Fréjus-Plage de mille-et-une couleurs à l'occasion des nuits pyrotechniques à Port-Fréjus

Renseignements : Office de Tourisme
Tél. 04 94 51 83 83 - www.frejus.fr

Pirates, l'aventure interactive
Du 13 au 28 juillet, de 14h à 18h

Une mystérieuse carte au trésor vient d'être découverte. Rejoignez l'équipage et partez à l'aventure pour trouver le légendaire Trésor de Barbe Rasta. Equipés de cartes et de boussoles vous serez au coeur même de l'aventure.
Base Nature de Fréjus, Espace Caquot.
Tarif : 8€ / À partir de 3 ans

Renseignements : Accueil Base nature
Tél. 04 94 51 91 10

EXPOSITIONS

Centre d'exposition temporaire, l'Espace culturel Paul Vernet accueille tout au long de l'annéedes artistes locaux

Club Soroptimist
Jusqu'au 17 juillet

Exposition de l'artiste Bernd, lauréat du Salon du Grand format 2012

Hélène Cotret
Du 1er au 8 septembre

Art Azur, Au delà du regard
Du 12 au 25 août

Beaux arts Maures Estérel
Du 27 août au 8 septembre

Centre Culturel Paul Vernet - Entrée libre
Renseignements et horaires : Office de Tourisme - Tél. 04 94 51 83 83

Le Monde merveilleux des santons
Du 23 au 30 août

6e exposition-vente organisée par Lou Cepoun Fréjuren
Saint-Aygulf, Salle Chales Denis
De 10h à 13h et de 16h à 19h
Nocturne le 30 août jusqu'à 22h

Renseignements : Syndicat d'initiative de Saint-Aygulf - Tél. 04 94 81 22 09

MUSIQUE

Le Grand Orgue
Le 16 août, 21h

Concert de la "Chambre Philharmonique de Cologne". Au programme : Vivaldi, Mozart, Bach, Haydn et Saint-Saëns.
Entrée payante, vente le soir du concert à l'entrée de la cathédrale.

Le 23 août, 21h

Concert de la Maîtrise de la cathédrale du Puy-en-Velay
Cathédrale Saint-Léonce
+ de détails sur la programmation : www.orguedefrejus.fr

Soirées musicales
Les 19 juillet, 16 et 30 août, de 21h à 23h

Ambiance musicale sur les quais de Port-Fréjus

CONFÉRENCES DÉBATS

Café des talents

Un samedi par mois un artiste, peintre, cinéaste, musicien, photographe…vient à la rencontre du public pour échanger son expérience artistique.

Le 27 juillet, 17h30

Philippe Petit, professeur d'art dramatique, comédien et metteur en scène

Le 31 août, 17h30

Nicolas Gomez, photographe
Hôtel Mercure Port-Fréjus,
Entrée gratuite / Sur réservation

Renseignements et réservations :
Office de tourisme de Fréjus
Tél. 04 94 51 83 83

TRADITIONS

Bazeilles
Rassemblement des Troupes de Marine
Le 31 août

Le 31 août 2013 à Fréjus, les troupes de marine commémoreront le 143e anniversaire des combats de Bazeilles. Cette année, le thème associé, "bicentenaire des combats de Lützen et Hanau" rend hommage au sacrifice des artilleurs de marine, de l'empereur Napoléon 1er, en Allemagne en 1813. Les inscriptions Lützen et Hanau sont les premiers noms de bataille à figurer sur des emblèmes troupes de marine. Ce rendez-vous annuel des jeunes et anciens, d'active et de réserve, des Troupes de marine, célèbre pour la 27e année consécutive à Fréjus, ville de garnison historique des Troupes de Marine (TDM), les combats héroïques des marsouins et bigors de la division de marine, face aux régiments bavarois pendant la bataille de Sedan les 31 août et 1er septembre 1870.

Samedi 31 août

> 21h30 : Concert de la Musique Principale des Troupes de marine dans les arènes de Fréjus
Entrée rue Henri Vadon

Accès sur invitation à retirer à partir du 8 juillet à l'accueil de l'Hôtel de Ville, des mairies annexes et du Syndicat d'Initiative de Saint-Aygulf.

Bal républicain
Le 14 juillet, à partir de 21h

Place Formigé, parvis de l'hôtel de ville

Fête du Raisin
Vendredi 2 août, 21h

Concert provençal par les musiciens et la chorale de la Miougrano
Cathédrale Saint-Léonce

Samedi 3 août

De 18h à 20h30
Dégustation des vins des vignerons de l'appellation côtes de provence
Rue de Fleury et Place Calvini
21h30 : Spectacle par la Miougrano de Fréjus et le cercle Ar Pintiged Foën
Place Formigé

Dimanche 4 août

> À partir de 10h
Défilé dans le cœur historique,
Dégustation des vins des vignerons de l'appellation côtes de provence fréjus
Rue de Fleury et place Calvini
> 10h30 Messe du raisin
Cathédrale saint-léonce
> 12h Spectacle de danses traditionnelles, parvis de la Cathédrale

Fête vôtive de Saint-Aygulf
Le 1er septembre

9h45 : Départ Paroisse de St Aygulf
Procession avec les Bravadeurs de Fréjus et Lou Cepoun Frejuren
10h : Arrivée de Saint-Aygulphe embarqué par les voiles latines.
Procession chemin des Douaniers, retour à la Paroisse par Bd Balzac,
10h45 : Messe suivie de la danse de la souche
13h15 : Aïoli sur réservation au Syndicat d'Initiative avant le 31 août. Et sur place suivant disponibilité.
15 € boissons non comprises.
15h30 : Opérette Marseillaise par la Comedia "Georges Leon". Entrée libre

Renseignements et programme : Syndicat d'initiative de Saint-Aygulf
Tél. 04 94 81 22 09

Omelette géante
Les 7 et 8 septembre

Place de la Poste St Aygulf

Samedi 7

12h : ouverture en musique de la fête
Après midi : animation musicale
18h : Départ de la course des 10 kilomelettes
19h : proclamation des résultats
19h30 : Soupe à l'oignon / grillades
21h : bal public

Dimanche 8

9h45 : Mise en place du défilé avenue du Train des Pignes
10h15 : Départ du défilé des confréries animé par des groupes musicaux
10h45 : Grand messe chantée et bénédiction des pains et des oeufs
11h30/ 13h30 : Défilé après la messe, intronisations, cuisson et distribution de l'Omelette
13h30 : Repas des chevaliers sur la place animée par une fanfare
Vente de tickets-repas au stand
16h30 : Concert
17h30 : Spectacle musical et humoristique

Renseignements : Comité de jumelage
Tél. 04 94 17 67 19

LES RENDEZ-VOUS DU PATRIMOINE

LES VISITES DÉCOUVERTE

Fréjus, 2000 ans d'histoire
> Les lundis de 17h à 19h
Rdv à l'Office de Tourisme
Tarif : 6 € / 3 € / Gratuit - de 12 ans

Fréjus 2000 ans d'histoire en nocturne
> Les vendredis de 21h à 23h
Rdv à l'Office de Tourisme
Tarif : 6 € / 3 € / Gratuit - de 12 ans

Parcours Cocteau
> Les mardis de 10h à 12h
Rdv à l'Office de Tourisme
Tarif : 6 € / 3 € / Gratuit - de 12 ans

Un quartier belle époque : Saint-Aygulf
> Les jeudis à 9h30
Rdvau syndicat d'initiative de Saint-Aygulf.
Tarifs : 6 € par personne / Gratuit - de 12 ans

Le sentier des douaniers à Saint-Aygulf
> Les vendredis à 9h30
Rdv au syndicat d'initiative de Saint-Aygulf
Tarif : 6 €/ Gratuit - de 12 ans

JEUNE PUBLIC

Archimômes
Activités pour les 6-12 ans
Au programme : atelier Tissus et tissage, rallye Découverte du cœur médiéval, atelier Masques
et théâtre, jeu La vie quotidienne d'un petit romain, atelier Le petit archéologue, etc.
> Les jeudis 11, 18, 25 juillet, de 14 h à 16h
> Les jeudis 1er, 8, 15 et 22 août, de 14 h à 16h
Rdv au Musée archéologique, place Calvini
Tarif : 3 € par enfant (maximum 10 enfants).
Réservation au 06 37 67 73 73

LOISIRS EN FAMILLE

Footing du patrimoine
Parcours au choix des participants (5 km).
> Les 7 et 14 juillet, de 9h à 10h
> Les 11, 18 et 25 août de 9h à 10h
Réservation au 06 37 67 73 73
Rdv à l'Office de Tourisme
Tarif : 3 € / Gratuit - de 18 ans

Promenades patrimoine à Vélo
À partir de 10 ans
"Le tour de la colonie romaine de Forum Iulii"
> Les 9 et 25 juillet et le 1er août, de 18h à 20h
"Vers la chapelle Cocteau"
> Le 20 août, de 17h à 19h
Réservation au 06 37 067 73 73
Vélo personnel
(casque et gilet jaune recommandés)
Rdv à l'Office de Tourisme
Tarif : 4 € / Gratuit - de 18 ans

Le golfe de Fréjus en bateau bleu
Découverte du littoral de Fréjus, des calanques de Saint-Aygulf à Saint-Raphaël, en bateau Bleu. Un guide-conférencier de Fréjus sera à bord pour vous expliquer le paysage terrestre et maritime
> Les mercredis, de 9h à 11h
Réservation obligatoire : 04 94 51 83 83
Rdv à 9 h à Port Fréjus
Quai deï Caravelo, Port Fréjus Ouest
Tarif : 16 € adulte, 10 € - de 12 ans
Lire également page 15

NOUVEAUTÉ

Vivier Romain
Située sous l'immeuble "Le Kipling", la crypte archéologique du vivier romain permet de découvrir un vivier à poissons d'époque romaine, un système d'adduction d'eau et des arches de l'aqueduc.
Ce nouvel espace ouvert au public est le résultat de la volonté partagée de l'aménageur, de la ville de Fréjus et de l'État de préserver des vestiges uniques à Fréjus et très rares dans notre région.
> Les jeudis à 10h, 11h30, et 16h30
> Les dimanches à 16h, et 17h30
Rdv au musée Archéologique - Tarif : 4 €
(Limitée à 12 personnes, sans réservation)

© - CNRS-CCJ / AMU, Ph. Groscaux

THÉÂTRE, SPECTACLES & CONCERTS

Festival des Nuits Auréliennes
Du 16 juillet au 1er août
Théâtre Philippe-Léotard

MOLIÈRE MALGRÉ MOI
Mardi 16 juillet
De et avec Francis Perrin

PLUS VRAIE QUE NATURE
Jeudi 18 juillet
Comédie
Avec Paul Belmondo, Delphine Depardieu et Jean Martinez

LE ROI SE MEURT
Mardi 23 juillet
Théâtre classique
avec Michel Bouquet, Juliette Carré
Mise en scène George Werler

BILLIE HOLIDAY
Jeudi 25 juillet
Spectacle musical
De et avec Viktor Lazlo
Mise en scène Eric-Emmanuel Schmitt

LES ANNÉES PIAF
Mardi 30 juillet
Spectacle musical,
Hommage à Edith Piaf

3 LITS POUR 8
Jeudi 1er août
Boulevard
Avec Bernard Alane, Marie Montoya, Mathilde Penin
Mise en scène Jean-Luc Moreau

Les Nuits Off Fréjus
Du 18 juillet au 4 août

Les lundis et mercredis à 19h et 21h30
TARIF UNIQUE 5 €
En vente sur place le soir de la représentation
Résidence du OFF
Face à l'Ecole de Musique Jacques Melzer
Contact Association : Nuits Off Fréjus
lesnuitsoff@gmail.com
Gala de clôture des Nuits Off Fréjus
Le 4 août, 21h30
Théâtre romain Philippe Léotard

RENSEIGNEMENTS & RÉSERVATIONS
OFFICE DE TOURISME
Le Florus II - 249, rue J. Jaurès
04 94 51 83 83
www.frejus.fr
www.sortir-frejus.fr

Les Nuits de Fréjus
Du 2 au 14 août
Amphithèâtre romain

PATRICK BRUEL
Vendredi 2 août

BB BRUNES
Lundi 5 août

NOËLLE PERNA
Mardi 6 août

COLLECTIF MÉTISSÉ & KEEN V
Mercredi 7 août

CHIMÈNE BADI
Samedi 10 août

LAURENT GERRA
Dimanche 11 août

ROBERTO ALAGNA
Mardi 13 août

SEXION D'ASSAUT
Mercredi 14 août

Spectacle Son & lumière
Les 18, 19 et 20 août, 21h30
Amphithèâtre romain

Le Glaive et la croix
Entrée : 17 € / Enfant 5-15 ans : 8 €
Gratuit - de 5 ans
Animations gratuites pour les enfants de 10h à 12h30 et de 15h à 18h
Réservations en ligne et renseignements : www.loumisteriou.fr
Lire également page 8

MARCHÉS

Marchés artisanal
Jusqu'au 15 septembre
Tous les mardis et vendredis matin
Saint-Aygulf, place de la poste

Brocantes
Tous les jeudis,
Saint-Aygulf, place de la poste
Tous les vendredis,
Cœur historique, place Clémenceau

Marchés nocturnes
Du 1er juillet au 31 août
> Fréjus-Plage
> Saint-Aygulf
Du 8 juillet au 31 août
Port-Fréjus

Rendez-vous des Métiers d'art
Les 10 juillet et 14 août, de 17h à 23h
Cœur historique, place Formigé
Les 22 juillet, 5 et 19 août, de 9h à 23h
Saint-Aygulf, place de la poste

Vente de livres
Le 21 juillet, de 8h à 12h30
La Tour de Mare,
Maison de quartier Marie-Anne Ruby

Vente de vêtements...
Le 1er septembre
Vêtements, chaussures, affaires scolaires...
Association Entr'aide 83
22, rue du Gendarme Veilex

SPORT & NAUTISME

Joutes Provençales
Le 7 juillet
Éliminatoire championnat de France de Joutes provençales
Organisée par Hermès Joutes
Renseignements :
Capitainerie de Port-Fréjus
Tél. 04 94 82 63 00

Concours de pêche en mer
Le 13 juillet,
Port de Saint-Aygulf

Tupina Cup
Le 20 juillet
Course de pyrogues polynésiennes
Port-Fréjus

Même si le final fut cruel pour l'Étoile loin de ses terres, le club intercommunal a pu constater qu'il existe un potentiel public sur l'agglomération, qu'il conviendra de fidéliser dès l'entame du championnat le 9 août prochain...

FOOTBALL - CHAMPIONNAT NATIONAL

L'Étoile Football Club repart au combat !

Bien sûr, tout ne s'est pas effacé par la magie d'un seul été. A fortiori lorsque l'on sait les conditions presqu'irréelles qui ont marqué le dénouement de la dernière saison pour l'Étoile !... Alors, est-il besoin de rappeler ces ultimes minutes qui ont vu Michel Estevan et ses joueurs passer du paradis à l'enfer ?!...

Horrible, affreux !...

Non, bien sûr, tant le souvenir et la blessure sont encore vivaces et la *"déception encore présente*, souligne Marcel Sabbah, l'un des deux co-présidents aux côtés d'Alexandre Barbero. *Bien sûr, extérieurement parlant, c'est fini mais, croyez-moi, à l'intérieur, j'y pense quelquefois. C'est comme un jouet qu'on nous a présenté, que nous avons tenu dans nos mains mais qui est tombé et s'est cassé au dernier moment"*...

Ce jouet, l'Étoile espère bien le retrouver cette saison - qui commence officiellement le vendredi 9 août, vraisemblablement à l'extérieur pour les Fréjuso-raphaëlois - et, alors, ne plus le lâcher.

Au moins cette année, le club intercommunal ne partira pas d'une page blanche, comme cela avait pu être le cas l'an passé. Outre un staff inchangé autour d'Estevan et son adjoint Krakowski, l'Étoile est parvenue à conserver une ossature de son effectif de la saison passée. Depuis le gardien Gaëtan Deneuve jusqu'à ses attaquants Mathieu Scarpelli et Samir Henaini, en passant par les piliers de la défense (Vincent Fernandez) et du milieu (Cédrik Ramos et Abdoulaye Keita), ou encore le feu-follet Kevin Malcuit et l'expérimenté Jean-Charles Cirilli.

La colonne vertébrale de l'équipe conservée

"Tout autre départ l'a été avec l'accord de l'entraîneur. Et il en sera de même côté arrivées. Et, pour l'heure (le 15 juin, date de cet entretien, Ndlr)*, je peux assurer qu'aucune signature n'a été enregistrée, contrairement à toutes les rumeurs entendues ici ou là..."*

Avec cette colonne vertébrale en tout cas, Michel Estevan partira avec un certain nombre de certitudes. Tout comme, au terme de sa 4e année d'existence seulement - rappelons que la naissance officielle de l'Étoile date du 2 juin 2009 -, le club sait pouvoir s'appuyer sur *"un potentiel énorme"*.

Les "U13", huitièmes au plan national

En ce qui concerne le public tout d'abord, parce qu'on *"a tous le sentiment qu'il s'est passé quelque chose en fin de saison, sur les trois ou quatre derniers matches à Pourcin. Et je suis certain que cela n'aura pas été qu'un feu de paille"*.

Et *"je voudrais ajouter ce potentiel en terme de formation. Nos "U13"* (les moins de 13 ans) *ont fini 8e club français lors de la finale nationale du Challenge Henri-Guérin ! Une perf' exceptionnelle, même si d'autres résultats nous ont été moins favorables"*...

En juin, la DNCG (Direction nationale de contrôle de gestion) a validé le budget étoiliste et l'engagement du club en National. Le 1er juillet dernier, date de reprise de l'entraînement, l'Étoile Football Club Fréjus-Saint-Raphaël a donc entamé donc une nouvelle campagne au 3e niveau français. Avec un objectif, *"faire mieux que l'an dernier"*.

Voilà qui veut tout dire...

EXPRESSION LIBRE : TRIBUNE RÉSERVÉE AUX GROUPES DE L'OPPOSITION

A Fréjus, la justice commence a faire son œuvre

Plusieurs condamnations ont été récemment prononcées ou confirmées. Cela montre qu'il faut toujours croire dans la justice et au redressement possible de notre ville. Pour nous, ces condamnations sont des victoires du Droit sur les petits arrangements qui ont durablement affaibli notre belle ville.

Contrairement à la Municipalité sortante de Fréjus, nous avons toujours soutenu le combat du Maire de Bagnols-en-Forêt pour faire condamner ceux qui se sont rendus coupables de malversation et de détournement. Le procès en appel a eu lieu et la condamnation est confirmée. C'est une bonne nouvelle pour la gestion de nos déchets. C'est une bonne nouvelle pour la démocratie, même si le combat pour une décharge respectueuse de l'environnement n'est malheureusement pas gagné.

Nous avons également porté devant la justice le défaut de permis de construire pour le domaine du Clos des Roses. La condamnation est tombée récemment et le juge ordonne la destruction d'une partie du site. Là aussi, la Municipalité sortante de Fréjus a toujours soutenu les propriétaires du domaine, contre le droit. Elle a continué d'organiser des événements publics dans ces lieux. Elle s'est encore trompée de camp…

D'autres procédures sont en cours. Ainsi, les habitants du quartier de la Magdeleine se sont récemment mobilisés contre un projet défendu par la Mairie : la construction d'un immeuble en plein cœur du quartier, sur le jardin public qui est pourtant un lieu de promenade, de rencontres et de respiration depuis des décennies. Nous soutenons leur combat contre la Municipalité et nous les aidons en menant la contestation directement auprès de l'État. La délibération de déclassement du terrain est maintenant contestée. Nous demandons aux élus sortants de retirer ce projet avant de coûter encore plus aux fréjusiens et fréjusiennes.

La justice est une nécessité, c'est aussi une arme pour combattre un système qui a fait trop de mal à notre ville. Ces premières victoires sont de bon augure pour la suite. Grace a nous le redressement de la ville commence !

Les élus du groupe « Fréjus, c'est chacun de nous ! » - http://frejuscchacun2nous.over-blog.com/

Jeudi 30 mai avait lieu la 2ème réunion d'information concernant le PPRI (Plan de Prévention des Risques d'Inondations) de Fréjus. Une enquête publique va débuter après les vacances d'été avec pour cible une publication du PPRI définitif en fin d'année.

Le fait marquant de cette réunion est la volée de bois vert reçue par l'équipe municipale en place. Suite au manque d'entretien de la digue du Reyran, des plaques de la digue se sont détachées lors des inondations de novembre 2011, conduisant, par mesure de précaution, à l'évacuation, pendant plusieurs jours, des habitants de certains quartiers alentour dont celui du Verger des Arènes. Mais le plus grave est que cette rupture de plaques a conduit les services de la DDTM (Direction Départementale des Territoires et de la Mer) à ne plus considérer la digue du Reyran comme une protection, mais au contraire comme un facteur aggravant en cas de rupture, avec pour conséquence le classement en zone rouge de la zone du Verger des Arènes.

Des habitants d'autres quartiers ont, quant à eux, exposé leurs problèmes pour faire assurer leur bien : certains voient leur compagnie d'assurances refuser dorénavant d'assurer leur maison ou bien l'accepte mais à des tarifs prohibitifs.

David Rachline dénonce encore une fois les conséquences de la situation financière catastrophique de Fréjus , conduisant à supprimer certaines dépenses pourtant essentielles. Il dénonce également l'inégalité de traitement entre les différents quartiers, tout l'argent disponible ayant été investi dans Port Fréjus II et La Gabelle. Concernant cette gabegie financière, il renvoie dos à dos Elie Brun et Elsa Di Méo, soutien indéfectible d'Elie Brun concernant la rénovation des copropriétés de La Gabelle.

David Rachline – rachline.frejus@gmail.com - http://davidrachline.hautetfort.com

N°3 - Juillet 2013

cavem INFOS

COMMUNAUTÉ D'AGGLOMÉRATION VAR-ESTÉREL-MÉDITERRANÉE

LES ADRETS DE L'ESTÉREL | FRÉJUS | PUGET SUR ARGENS | ROQUEBRUNE-SUR-ARGENS | SAINT-RAPHAËL

Transports en commun

AggloBus en mode estival !

Avec la création le 1er janvier 2013 de la CAVEM, notre territoire de l'Est varois composé de cinq Communes poursuit la modernisation et l'extension de son réseau de transports en commun.

AggloBus propose aujourd'hui 15 lignes régulières qui desservent les communes et les différents centres d'intérêt sur le territoire de la CAVEM, sans oublier les transports scolaires. A ces lignes de transport urbain, il faut également ajouter les lignes inter urbaines de **Varlib**, du Conseil Général du Var, qui permettent à notre territoire d'être relié aux autres agglomérations environnantes.

Ainsi, pour cette période estivale 2013, quelques changements vont permettre à n'en pas douter, aux habitants d'un jour ou de toujours, de circuler en toute simplicité sur le territoire de la CAVEM et relier tout à la fois des zones de villégiatures, des zones touristiques, des gares et aéroports, les différents centres villes…avec des lignes et des horaires adaptés.

Favoriser l'usage du bus, un geste éco-citoyen

Se déplacer en période estivale sur les secteurs touristiques génère un flot de véhicules important provoquant par moment ralentissements, bouchons et de longues minutes à attendre au volant de son véhicule…

C'est pourquoi, même si la situation tend à s'améliorer d'année en année, l'usage des transports en commun, dès que le trajet peut le permettre, reste la meilleure solution.

Par ce geste, nous limiterons l'encombrement des voies dû au flux de véhicules, le dégagement de tonnes de CO_2 et permettrons ainsi à tous de passer un été éco-citoyen, pour le plus grand plaisir des usagers… et de la Planète !

Infos Lignes…

Les Adrets de l'Estérel au tarif AggloBus

Dès le 1er août 2013, liaison depuis les gares routières de Fréjus et Saint-Raphaël.

Liaison Saint-Raphaël / Secteur Lieutenante - Pins de la Lègue

La ligne 1bis remplace la ligne 1.
Desserte de la gare routière de Fréjus et des parcs d'attraction.

Liaison Nice aéroport / Saint-Raphaël

Ligne 3003 desservant Fréjus et les Adrets.

6 vacations par jour dans les deux sens.
1er départ 05h15 et dernier retour 19h30 (de Nice).

NOUVEAUX HORAIRES
La gare intercommunale de Saint-Raphaël est ouverte de 7h30 à 19h, du lundi au samedi, durant tout l'été !

Retrouvez les nouveaux horaires, les tarifs et toutes les informations AggloBus sur le site internet de la CAVEM :
www.cavem.fr - espace « Transport AggloBus »

cavem
COMMUNAUTE D'AGGLOMERATION VAR-ESTEREL-MEDITERRANEE

Prévention des incendies de forêts

Débroussailler, c'est impératif !

Notre territoire communautaire est particulièrement boisé, et donc sujet aux risques d'incendies, la période estivale étant toujours délicate à passer, sans sinistre. Pour protéger la faune et la flore, mais aussi et surtout les personnes et les biens, il convient de veiller à une parfaite prévention, afin d'éviter tout départ de feu.
Le débroussaillement, et le respect de consignes précises, sont impératifs : la CAVEM s'y emploie, avec les cinq Communes qui la composent et qui procèdent à des campagnes de débroussaillement, parfois même d'office !

Les objectifs vitaux du débroussaillement

Le débroussaillement permet souvent d'éviter un départ de feu, de diminuer l'intensité et la propagation des flammes en réduisant la masse combustible. Le Code Forestier précise qu'il faut respecter une rupture horizontale et verticale de couvert végétal, ce qui limite les possibilités de propagation du feu, du sol vers les arbres et vers les maisons.
En cas de passage du feu, le débroussaillement permet de sauver non seulement les habitations, mais également les arbres. Il permet, de plus, aux sapeurs-pompiers d'intervenir en toute sécurité.
Il n'est donc pas question de supprimer tous les arbres et arbustes, mais de les réorganiser pour une meilleure protection.

Le débroussaillement est une obligation

Le débroussaillement obligatoire concerne toutes les propriétés situées à moins de 200 mètres d'un bois, d'une forêt ou d'un maquis. La Préfecture du Var a cartographié ces zones : pour savoir si votre propriété est concernée, consultez cette carte sur internet : **www.sigvar.org** ou à la Mairie de votre Commune. Si tel est le cas, vous devez débroussailler et maintenir en état débroussaillé les abords de toute construction et installation sur une distance allant de 50 à 100 mètres, sans tenir compte des limites de propriété, ainsi que sur une distance de 10 mètres de part et d'autre de votre chemin d'accès privé. En cas de carence, chaque Commune peut procéder à des débroussaillements d'office, mis ensuite à la charge de chaque co-lotis.

L'accès au massif forestier est réglementé

Du 21 juin au 30 septembre, l'accès aux massifs forestiers, la circulation et l'usage d'engins de débroussaillement sont règlementés par arrêté préfectoral du 15 mai 2006.
En fonction des conditions météorologiques et de la sécheresse subie par la végétation, la Préfecture émet un bulletin quotidien de classement du risque, qui comporte 4 niveaux :

- **couleur jaune** - niveau de risque incendie modéré : l'accès aux massifs est autorisé mais il convient de faire preuve de prudence.
- **couleur orange** - niveau de risque incendie sévère : la pénétration dans les massifs est déconseillée.
- **couleur rouge** - niveau de risque incendie très sévère : la pénétration du public dans les massifs est fortement déconseillée.
- **couleur noire** - niveau de risque incendie exceptionnel : la circulation piétonne est interdite dans les massifs.

Chaque jour, il est possible de consulter la carte de risque sur le site internet de la Préfecture.

Toutes les informations sur les dispositifs en matière de débroussaillement, l'accès aux massifs forestiers, l'emploi du feu, sont sur notre site internet : www.cavem.fr, rubrique « Environnement et cadre de vie »

Plages

Surveillance estivale rassurante

Durant toute la période estivale, la surveillance des plages est assurée sur tout le littoral de la CAVEM, de San Peïre, aux Issambres, jusqu'au Trayas.

Principalement réalisé par les sapeurs-pompiers sous convention avec les communes ou la Communauté d'Agglomération (la plage du Veillat, sur Saint Raphaël, est surveillée par les CRS), ce sont près de 20 postes qui se répartissent sur les nombreuses plages que comptent nos trente-huit kilomètres de littoral.

Outre leurs activités de surveillance et de prévention auprès des baigneurs, il est rappelé que pour la période estivale 2013, les sapeurs-pompiers interviennent également pour prodiguer des soins, assurer des évacuations vers un centre hospitalier, et surtout porter secours à des baigneurs en difficulté.

Eau potable

Capacités de stockage augmentées

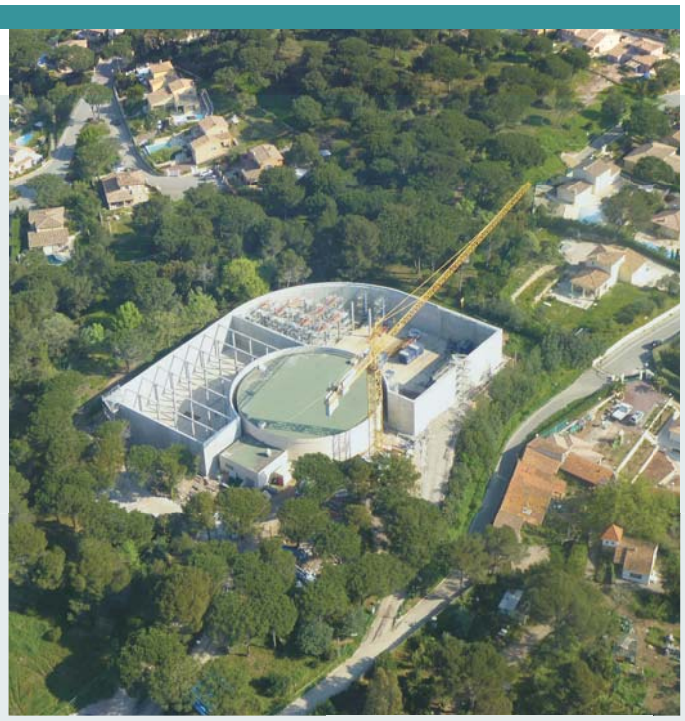

Le réservoir de Bellevue opérationnel

Bien que les conditions climatiques n'aient pas été favorables cet hiver, le chantier du nouveau réservoir de Bellevue livre le premier bassin de 5 000 m³ en ce début d'été !

Depuis la suppression des deux petits réservoirs à l'automne dernier, seul le réservoir de 5 000 m³ restait opérationnel sur le site. L'objectif des équipes a donc été de maintenir les capacités de stockage entre l'été 2012 et 2013, afin de répondre au surcroît de consommation dû à la période estivale.

Un nouveau réservoir de 5 000 m³ est désormais opérationnel, ce qui porte la capacité actuelle du site à 10 000 m³ (contre 7 400 m³ en 2012).

Le dernier bassin, d'une capacité de 10 000 m³, ainsi que les aménagements paysagers devraient s'achever à l'automne 2013.

La chaîne de l'eau modernisée et adaptée

La gestion de l'eau potable a toujours été un enjeu fondamental sur notre territoire.
Moderniser et se doter d'infrastructures nouvelles permettent aujourd'hui de voir s'éloigner le spectre de la pénurie d'eau.

L'eau que nous buvons, comme celle provenant des stations d'épurations, est soumise à des contraintes sanitaires drastiques. Avec un territoire dont la population compte 109 000 habitants à l'année, et près de 300 000 au plus fort de la saison, soit l'équivalent de la 6ème ville de France, moderniser les installations, augmenter la capacité de stockage d'eau potable (réservoir de Bellevue, d'Agay…) et de traitement sont des mesures indispensables (voir CAVEM Infos Mai 2013 - station d'épuration du Reyran).

La production et l'acheminement de cette eau sont par contre de la compétence du Syndicat de l'Eau du Var Est (SEVE), qui réalise de nombreux travaux sur l'ensemble de l'Est Var. Ainsi, en ajoutant les nouveaux forages et l'augmentation de la capacité des canalisations entre Le Muy et Fréjus, la crainte de la pénurie due au problème de la distribution d'eau en période de crête, au plus fort de la consommation, soit le 15 août, s'éloigne.

Le réseau doit faire face à ce phénomène. Les investissements en cours apporteront la sécurité attendue.

Quelques chiffres clés

EAU POTABLE		ASSAINISSEMENT	
Nombre de réservoirs	**45**	Nombre de stations	**9**
Volumes consommés	**12 485 403 m³**	Volumes assainissement	**9 621 391 m³**
Kilomètres de réseau	**974 Km**	Kilomètres de réseau	**622 Km**
Nombre de clients	**49 555**	Nombre d'usagers	**43 430**

Sus aux moustiques !

Les moustiques qui prolifèrent au printemps et en saison estivale, méritent un traitement de choc. Le Service Intercommunal de Démoustication (S.I.D.) s'y consacre toute l'année.

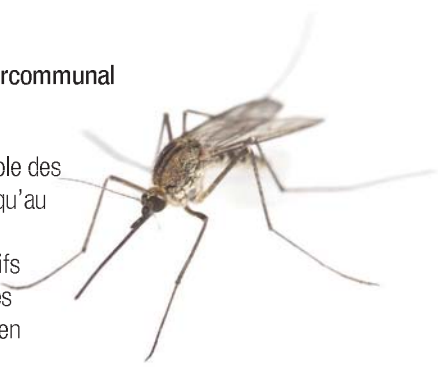

Après le travail hivernal d'inventaire, de prévention sur les sites sensibles et de cartographie des gîtes larvaires sur l'ensemble des cinq Communes de la CAVEM, le S.I.D. réalise actuellement des opérations de traitement et de surveillance, qui dureront jusqu'au mois d'octobre.

Lors de ces campagnes de démoustication, les traitements apportés sur les zones concernées sont biologiques, non nocifs pour l'homme, mais efficaces contre l'insecte. Les équipes du S.I.D. ciblent notamment les points sensibles connus et recensés sur le domaine public (mares, étangs, ruisseaux, fossés…). Son action complète celle du Conseil Général du Var, menée en collaboration avec celle de l'E.I.D. Méditerranée (Entente Départementale pour la Démoustication).

Des mesures préventives pour lutter contre les moustiques, à votre domicile

Chacun peut veiller à enrayer la prolifération des larves, notamment en évitant toute eau stagnante dans les pots, seaux, soucoupes, bacs à plantes, bâches de rétention, piscines mal entretenues…, car les trois principales espèces de moustiques ont besoin d'eau pour se reproduire : chaque femelle pouvant pondre jusqu'à 200 œufs, qui se transforment en larves puis en moustiques en une seule semaine !

Pour cela, quelques astuces :

- rendre hermétiques les cuves, puits, bacs…,
- mettre du sable dans les soucoupes,
- entretenir les piscines,
- utiliser des prédateurs naturels de larves comme les poissons dans les bassins…

N° Vert 0 800 104 011

APPEL GRATUIT DEPUIS UN POSTE FIXE

Aides à l'amélioration des logements privés

Poursuite de l'engagement communautaire envers les propriétaires !

La Communauté d'Agglomération Var Estérel Méditerranée a lancé un programme de soutien à la réhabilitation des logements privés existants occupés à titre de résidence principale. Les propriétaires, bailleurs ou occupants, peuvent prendre contact avec nos équipes afin de découvrir les aides adaptées à leurs projets de travaux.

Objectif : 180 logements privés aidés !

Les propriétaires occupants peuvent bénéficier, **sous conditions de ressources**, d'aides pouvant atteindre 80% des travaux*, tandis que les propriétaires bailleurs ont accès à des subventions jusqu'à 50% des travaux* complétées par des primes, **moyennant un encadrement des loyers**.

Et pour les copropriétés…, des aides jusqu'à 50% du montant des travaux dans les parties communes !

*Montants hors taxes

Contactez dès à présent le

N° Vert 0 800 320 120

APPEL GRATUIT DEPUIS UN POSTE FIXE

Des conseillers sont à vos côtés tout au long de votre projet, pour vous informer jusqu'au versement définitif des aides, en passant par l'étude financière et la préparation des dossiers de demandes de subventions…

Commerces de proximité

Les villes de Puget sur Argens et Roquebrune-sur-Argens labellisées

Les efforts communautaires récompensés

En 2013, parmi les 111 Communes françaises (dont 39 nouvelles), à avoir obtenu le label "commerce de proximité dans la ville", Puget sur Argens et Roquebrune-sur-Argens se sont vues décerner « **2 Sourires** ». Les efforts menés par les agents de la CAVEM pour développer l'animation commerciale au côté des associations de commerçants des deux communes, notamment pendant la « Journée Nationale du Commerce de Proximité », ont été une nouvelle fois récompensés.

"Commerçants à deux pas, c'est sympa"

Une campagne de communication pour dynamiser les centres villes

La CAVEM poursuit son action de soutien et de promotion des commerces locaux, à travers une campagne de communication estivale, afin de souligner la qualité de leur accueil, le développement des services de proximité et contribuer ainsi à conforter le dynamisme et l'attractivité commerciale des centres villes.

Actu' Eco

L'annuaire des professionnels de Puget sur Argens et Roquebrune-sur-Argens, afin de favoriser le "choix local", est désormais en ligne sur www.annuaire-cavem.fr

Base Nautique des Issambres

Des activités nautiques accessibles à tous !

Affiliée à la Fédération Française de Voile, cette Base communautaire propose des activités nautiques diversifiées, telles le kayak de mer, le catamaran, le dériveur, la planche à voile ou encore l'optimist !

Ce complexe nautique de qualité, fréquenté tout au long de l'année par les enfants des centres de loisirs ou maison des jeunes des communes de l'agglomération, propose ainsi aux enfants, dès l'âge de 7 ans, de venir découvrir les plaisirs des sports nautiques. En saison estivale il est ouvert à tous les publics, et son école de voile, forte de moniteurs diplômés, assurera l'encadrement des estivants.

Renseignements : Base Nautique des Issambres - Tél. 04 94 49 52 27
http://centrevoileissambres.jimdo.com

cavem COMMUNAUTE D'AGGLOMERATION VAR-ESTEREL-MEDITERRANEE

cavem INFOS MAGAZINE

Ce numéro est une publication de la CAVEM (Communauté d'Agglomération Var-Estérel-Méditerranée)

624 chemin Aurélien - 83700 Saint-Raphaël - **Directeur de la publication :** M. Georges GINESTA

Rédaction : Équipe communication CAVEM - **Photos :** C. Delville, Karl Vandenabeele, Safège, Amicale des Sapeurs Pompiers de Saint-Raphaël/Fréjus Mairie de Roquebrune-sur-Argens - **Conception graphique :** Agence RAYCLAME

Les nuits pyrotechniques 2013 à Port-Fréjus

les vendredis 12 et 26 juillet et les vendredis 9 et 23 août à 22h30

F R É J U S

Fréjus

VILLE DE FREJUS

Les Nuits de FRÉJUS 2013

2 AOÛT	21h	PATRICK BRUEL	Assis 59€ Debout 49€	Placement libre
5 AOÛT	21h	BB BRUNES	Assis Debout 29€	Placement libre
6 AOÛT	21h	NOËLLE PERNA	Assis Debout 40€	Placement libre
7 AOÛT	21h	COLLECTIF MÉTISSÉ & KEEN V	Assis Debout 30€	Placement libre
10 AOÛT	21h	CHIMÈNE BADI	Assis Parterre 35€ Assis Gradin 25€	Assis numéroté
11 AOÛT	21h	LAURENT GERRA	Cat 1 : 55€ Cat 2 : 50€ Cat 3 : 45€	Assis numéroté
13 AOÛT	21h	ROBERTO ALAGNA	Cat 1 : 90€ Cat 2 : 60€ Cat 3 : 45€	Assis numéroté
14 AOÛT	21h	SEXION D'ASSAUT	Assis 42€ Debout 35€	Placement libre

POINTS DE LOCATION

FNAC/CARREFOUR/GÉANT/MAGASIN U/www.fnac.com/0892 683 622 (0,34cts/min)
CORA/AUCHAN/CULTURA/LECLERC/VIRGIN MEGASTORE/www.ticketnet.fr/0892 390 100 (0,34cts/min)
Et l'OFFICE DU TOURISME DE FRÉJUS - 04 94 52 79 73

DU 2 AU 14 AOUT

ARÈNES DE FRÉJUS

DESIGN : JONES.FR